



## แผนพัฒนาท้องถิ่น (พ.ศ.๒๕๖๖-๒๕๗๐)

องค์การบริหารส่วนตำบลเขาพระทอง  
อำเภอชะอวด จังหวัดนครศรีธรรมราช

---

โทร.๐-๗๕๘๔-๕๑๑๔

โทรสาร.๐-๗๕๘๔-๕๑๑๔

Email : office@khaophrathong.go.th

[www.khaophrathong.go.th](http://www.khaophrathong.go.th)

## ส่วนที่ ๑

### สภาพทั่วไปและข้อมูล พื้นฐาน

#### ๑. ด้านกายภาพ

๑.๑ ที่ตั้งของหมู่บ้านหรือชุมชนหรือตำบล

ที่ตั้งของหมู่บ้านในเขตองค์การบริหารส่วนตำบลตำบลเขาพระทอง



ตำบลเขาพระทอง ประกอบด้วย

๑. หมู่ที่ ๑ บ้านเขาพระทอง
๒. หมู่ที่ ๒ บ้านวังเคียน
๓. หมู่ที่ ๓ บ้านเขากอย
๔. หมู่ที่ ๔ บ้านชายคลอง
๕. หมู่ที่ ๕ บ้านทุ่งไม้ไผ่
๖. หมู่ที่ ๖ บ้านทุ่งโชน
๗. หมู่ที่ ๗ บ้านห้วยยวนเหนือ

#### ๑.๒ ลักษณะภูมิประเทศ

ภูมิประเทศของตำบลเขาพระทองมีลักษณะเป็นแนวยาวจากตะวันออกไปตะวันตก ชிகตะวันออกเป็นพื้นที่ราบลุ่มมีคลองธรรมชาติไหลผ่าน ส่วนพื้นที่ชิกตะวันตก เป็นแนวเทือกเขาและเป็นเขตป่าสงวนแห่งชาติ มีเนินเขาหินปูนหลายลูก ในพื้นที่ หมู่ที่ ๑ หมู่ที่ ๒ หมู่ที่ ๓ มีป่าต้นน้ำบริเวณพื้นที่หมู่ที่ ๕ หมู่ที่ ๖ และหมู่ที่ ๗ สามารถเป็นแหล่งซึ่มซับน้ำที่มีความสมบูรณ์

#### ๑.๓ ลักษณะภูมิอากาศ

ลักษณะอากาศมีภูมิอากาศแบบมรสุมเขตร้อน ฝนตกชุกเกือบตลอดปี โดยได้รับอิทธิพลของลมมรสุมตะวันออกเฉียงใต้

#### ๑.๔ ลักษณะของดิน

ที่ดินส่วนใหญ่ในตำบลเขาพระทองใช้ในการประกอบอาชีพเกษตรกรรม ทำสวน  
ยางพารา ทำนา

#### ๑.๕ ลักษณะของแหล่งน้ำ

มีแหล่งน้ำที่ใช้สำหรับ อุปโภค-บริโภค เป็นแหล่งน้ำที่เกิดขึ้นตามธรรมชาติและองค์การ  
บริหารส่วนตำบลได้ดำเนินการปรับปรุงก่อสร้างขึ้นใหม่เพื่อเพียงพอกับการอุปโภคและบริโภคของ  
ประชาชน ดังนี้

-ลำน้ำ/ลำห้วย	จำนวน	๑๔	แห่ง
-หนอง/บึง และอื่นๆ	จำนวน	๑๐	แห่ง
<b>- แหล่งน้ำที่สร้างขึ้น :</b>			
-ฝาย	จำนวน	๑๕	แห่ง
-ฝายมีชีวิต	จำนวน	๒๐	แห่ง
-บ่อน้ำตื้น	จำนวน	๕๒๖	แห่ง
-ประปาหมู่บ้าน	จำนวน	๓๒	แห่ง
-สระเก็บน้ำ	จำนวน	๒๒	แห่ง
-คลองส่งน้ำ/คลองชลประทาน	จำนวน	๓	แห่ง

#### ๑.๖ ลักษณะของไม้และป่าไม้

ในเขตตำบลเขาพระทองเป็นพื้นที่ป่าไม้ แต่มีต้นไม้ที่ชาวบ้านปลูกลักษณะของไม้เป็นไม้  
ยืนต้น ผลัดใบ

### ๒. ด้านการเมือง/การปกครอง

ประชาชนให้ความร่วมมือด้านการเลือกตั้งเป็นอย่างดี เช่น การเลือกตั้งสมาชิกสภา  
องค์การบริหารส่วนตำบลเขาพระทอง ในปี พ.ศ. ๒๕๕๕ ปัญหาคือการแข่งขันทางการเมืองค่อนข้างสูง  
การแก้ไขปัญหาขององค์การบริหารส่วนตำบลคือ ขอความร่วมมือ ผู้นำ เจ้าหน้าที่ที่มีหน้าที่รับผิดชอบ  
ให้ระมัดระวัง สอดส่องพฤติกรรมและให้รายงานอำเภอทราบ การณรงค์ ประชาสัมพันธ์ ให้ข้อมูลที่  
ถูกต้อง เกี่ยวกับข้อกฎหมายของการเลือกตั้งที่กระทำและทำไม่ได้ให้ประชาชนได้รับทราบ ปัญหาต่างๆ  
ที่เกิดขึ้นองค์การบริหารส่วนตำบลก็ได้พยายามแก้ไข โดยเรื่องจากการประชุมประชาคมท้องถิ่นทุกชุมชน  
ในเขตองค์การบริหารส่วนตำบล ในการจัดทำแผนพัฒนาองค์การบริหารส่วนตำบล จากผลการประชุม  
ทุกครั้งท้องถิ่นองค์การบริหารส่วนตำบลจัดขึ้น มีประชาชนสนใจเข้าร่วมประชุมรวมทั้งแสดงความคิดเห็นที่  
หลากหลาย ส่งผลให้องค์การบริหารส่วนตำบลดำเนินงานตามความต้องการของประชาชน และ  
ประชาชนได้รับและมีส่วนร่วมในการพัฒนาองค์การบริหารส่วนตำบล นอกจากนี้ องค์การบริหารส่วน  
ตำบลได้จัดโครงการอบรมศึกษา ดูงาน ของคณะผู้บริหาร สมาชิกสภาองค์การบริหารส่วนตำบล  
พนักงานองค์การบริหารส่วนตำบล อสม. และกรรมการชุมชน โครงการอื่นๆ สำหรับประชาชนอีกหลาย  
โครงการ เพื่อนำความรู้และประสบการณ์ที่ได้รับมาพัฒนาองค์การบริหารส่วนตำบลให้เจริญเท่าเทียมกับ  
องค์การบริหารส่วนตำบลอื่นๆ และองค์การบริหารส่วนตำบลมีโครงการจัดซื้อเครื่องมือเครื่องใช้ในการ  
ปฏิบัติงานให้ทันสมัยและมีประสิทธิภาพ โครงการบางโครงการต้องระงับไว้เนื่องจากข้อจำกัดด้าน

แผนพัฒนาท้องถิ่น (พ.ศ. ๒๕๖๖ - ๒๕๗๐)

องค์การบริหารส่วนตำบลเขาพระทอง อำเภอชะอวด จังหวัดนครศรีธรรมราช

งบประมาณ มีอัตรากำลังพนักงานองค์การบริหารส่วนตำบลจำกัด ไม่เพียงพอต่อการตอบสนองความต้องการของประชาชนในด้านบริการ โดยองค์การบริหารส่วนตำบลแบ่งเขตการปกครอง ดังนี้

### ๒.๑ เขตการปกครอง

ที่ตั้ง : ตำบลเขาพระทองเป็นตำบลหนึ่งในอำเภอชะอวด ตั้งอยู่ทางทิศตะวันตกของอำเภอมิที่ทำการองค์การบริหารส่วนตำบลเขาพระทอง อยู่ห่างจากตัวอำเภอระยะทางประมาณ ๑๒ กิโลเมตร อยู่ห่างจากตัวจังหวัดนครศรีธรรมราชระยะทางประมาณ ๗๑ กิโลเมตร องค์การบริหารส่วนตำบลเขาพระทองจัดตั้งเป็นองค์การบริหารส่วนตำบล เมื่อวันที่ ๑๙ มกราคม ๒๕๓๙ ประกาศในราชกิจจานุเบกษาฉบับประกาศทั่วไป เล่มที่ ๑๑๓ ตอนที่ ๙ ง ลงวันที่ ๓๐ มกราคม ๒๕๓๙ มีผลบังคับใช้ วันที่ ๓๐ มีนาคม ๒๕๓๙ เป็นต้นไป

#### อาณาเขต :

- ทิศเหนือ เป็นพื้นที่ของหมู่ที่ ๒, ๕, ๗ ติดต่อกับ ตำบลควนหนองหงส์
- ทิศใต้ เป็นพื้นที่ของหมู่ที่ ๑, ๓, ๔, ๖, ๗ ติดต่อกับ ตำบลวังอ่าง
- ทิศตะวันออก เป็นพื้นที่ของหมู่ที่ ๒, ๔ ติดต่อกับ ตำบลท่าประจะ
- ทิศตะวันตก เป็นพื้นที่ของหมู่ที่ ๗ ติดต่อกับตำบลน้ำตก อำเภอทุ่งสง

#### เนื้อที่ :

- เนื้อที่ตำบลเขาพระทอง มีประมาณ ๗๕.๕๗ ตารางกิโลเมตร หรือประมาณ ๔๗,๒๓๑ ไร่
- เนื้อที่ของที่ทำการองค์การบริหารส่วนตำบลเขาพระทอง ประมาณ ๘.๒ ไร่

### ๓. ประชากร

#### ๓.๑ ข้อมูลเกี่ยวกับจำนวนประชากร/ครัวเรือน

หมู่ที่	ชื่อผู้นำ (ผู้ใหญ่บ้าน/กำนัน)	ชื่อหมู่บ้าน	จำนวนประชากร			จำนวนครัวเรือน
			ชาย	หญิง	รวม	
๑	นายสุพัฒน์ สิริศักดิ์	บ้านเขาพระทอง	๗๖๕	๗๗๓	๑,๕๓๘	๕๓๐
๒	นายสุชาติ มีเสน (กำนัน)	บ้านวังเคียน	๖๐๓	๕๘๖	๑,๑๘๙	๔๒๕
๓	นางฉลวย ราชรงค์	บ้านเขากอย	๔๗๕	๕๐๐	๙๗๕	๓๑๔
๔	นายบุญส่ง หนูคง	บ้านชายคลอง	๓๐๕	๓๑๕	๖๒๐	๒๒๐
๕	นายอนาวิน อินอักษร	บ้านทุ่งไม้ไผ่	๗๙๒	๗๒๒	๑,๕๑๔	๔๙๓
๖	นางศิริรัตน์ ชุนวัง	บ้านทุ่งโชน	๗๕๖	๗๖๖	๑,๕๒๒	๕๓๑
๗	นายอภิชาติ นาคสันต์	บ้านห้วยยวนเหนือ	๕๐๖	๔๗๒	๙๗๘	๓๐๒
รวม			๔,๒๐๒	๔,๑๓๔	๘,๓๓๖	๒,๘๑๕

ข้อมูลจากระบบสถิติทางการทะเบียน ณ มิถุนายน ๒๕๖๔

แยกตามช่วงอายุ(ปี)

อายุ (ปี)	ชาย	หญิง	รวม	อายุ (ปี)	ชาย	หญิง	รวม
น้อยกว่า ๑ปี	๒๖	๒๓	๔๙	๑	๓๓	๔๓	๗๖
๒	๔๗	๔๗	๙๒	๓	๕๒	๔๐	๙๒
๔	๔๗	๔๔	๙๑	๕	๕๓	๔๙	๑๐๒
๖	๖๗	๕๘	๑๒๕	๗	๖๓	๖๓	๑๒๖
๘	๕๕	๖๔	๑๑๘	๙	๗๗	๕๑	๑๒๘
๑๐	๖๒	๕๘	๑๑๘	๑๑	๗๑	๕๒	๑๒๓
๑๒	๗๕	๘๘	๑๖๓	๑๓	๕๘	๔๖	๑๐๔
๑๔	๖๒	๖๖	๑๒๘	๑๕	๖๓	๖๔	๑๒๗
๑๖	๕๒	๖๓	๑๑๕	๑๗	๖๖	๕๑	๑๑๗
๑๘	๖๑	๕๑	๑๑๒	๑๙	๖๒	๓๙	๑๐๑
๒๐	๖๓	๔๐	๑๐๓	๒๑	๔๗	๕๔	๑๐๑
๒๒	๔๔	๕๒	๙๖	๒๓	๕๙	๗๙	๑๓๘
๒๔	๕๖	๔๘	๑๐๔	๒๕	๖๙	๖๕	๑๓๕
๒๖	๕๑	๕๐	๑๐๑	๒๗	๖๔	๗๔	๑๓๘
๒๘	๖๘	๔๘	๑๑๖	๒๙	๕๔	๖๔	๑๑๘
๓๐	๖๒	๕๒	๑๑๔	๓๑	๖๘	๘๑	๑๔๙
๓๒	๗๑	๗๒	๑๔๓	๓๓	๗๕	๔๘	๑๒๓
๓๔	๖๒	๖๙	๑๓๑	๓๕	๖๓	๖๗	๑๓๐
๓๖	๖๖	๖๖	๑๓๒	๓๗	๖๓	๘๙	๑๕๒
๓๘	๗๙	๖๘	๑๔๗	๓๙	๘๗	๖๒	๑๔๙
๔๐	๘๐	๖๗	๑๔๗	๔๑	๖๗	๖๕	๑๓๒
๔๒	๕๘	๕๓	๑๑๑	๔๓	๖๗	๖๗	๑๓๔
๔๔	๖๓	๖๖	๑๒๙	๔๕	๗๘	๕๒	๑๓๐
๔๖	๖๖	๙๒	๑๕๘	๔๗	๗๑	๕๔	๑๒๕
๔๘	๕๙	๖๓	๑๒๒	๔๙	๕๑	๖๕	๑๑๖
๕๐	๗๑	๗๓	๑๔๔	๕๑	๕๑	๓๕	๘๖
๕๒	๖๗	๕๙	๑๒๖	๕๓	๕๙	๖๖	๑๒๕
๕๔	๖๓	๕๔	๑๑๗	๕๕	๕๘	๕๗	๑๑๕
๕๖	๖๑	๔๕	๑๐๖	๕๗	๔๕	๕๐	๙๕
๕๘	๔๗	๖๒	๑๐๙	๕๙	๔๑	๔๒	๘๓
๖๐	๓๖	๕๖	๙๒	๖๑	๕๑	๔๘	๙๙
๖๒	๓๙	๓๙	๗๘	๖๓	๓๔	๓๔	๖๘

แยกตามช่วงอายุ(ปี)

อายุ (ปี)	ชาย	หญิง	รวม	อายุ (ปี)	ชาย	หญิง	รวม
๖๔	๒๘	๔๐	๖๘	๖๕	๒๕	๒๖	๕๑
๖๖	๓๖	๔๑	๗๗	๖๗	๓๑	๓๒	๖๓
๖๘	๒๗	๓๓	๖๐	๖๙	๒๑	๒๓	๔๔
๗๐	๒๔	๑๖	๔๐	๗๑	๑๕	๓๔	๔๙
๗๒	๒๐	๑๘	๓๘	๗๓	๑๗	๒๒	๓๙
๗๔	๑๔	๓๐	๔๔	๗๕	๑๔	๘	๒๒
๗๖	๑๓	๑๕	๒๘	๗๗	๑๐	๑๒	๒๒
๗๘	๑๐	๑๓	๒๓	๗๙	๔	๑๑	๑๕
๘๐	๘	๑๑	๑๕	๘๑	๙	๑๑	๒๐
๘๒	๙	๖	๑๕	๘๓	๖	๘	๑๔
๘๔	๘	๖	๑๔	๘๕	๙	๔	๑๓
๘๖	๙	๑๐	๑๙	๘๗	๕	๔	๙
๘๘	๘	๒	๑๐	๘๙	๑	๓	๔
๙๐	๒	๖	๘	๙๑	๒	๒	๔
๙๒	๓	๘	๑๑	๙๓	๒	๐	๒
๙๔	๒	๑	๓	๙๕	๐	๒	๒
๙๖	๐	๐	๐	๙๗	๐	๐	๐
๙๘	๒	๑	๓	๙๙	๐	๐	๐
๑๐๐	๐	๐	๐	มากกว่า ๑๐๐	๐	๑	๑

ข้อมูลจากระบบสถิติทางการทะเบียน ณ มิถุนายน ๒๕๖๔

หมู่ที่ /บ้าน	ประชากร พ.ศ.๒๕๖๒		ประชากร พ.ศ.๒๕๖๓		ประชากร พ.ศ.๒๕๖๔	
	ชาย	หญิง	ชาย	หญิง	ชาย	หญิง
บ้านเขาพระทอง	๗๔๗	๗๖๐	๗๖๕	๗๗๕	๗๖๕	๗๗๓
บ้านวังเคียน	๕๙๖	๕๘๐	๖๐๖	๕๘๕	๖๐๓	๕๘๖
บ้านเขากอย	๔๗๐	๕๐๕	๔๗๐	๔๙๘	๔๗๕	๕๐๐
บ้านชายคลอง	๓๑๑	๓๑๑	๓๑๑	๓๑๔	๓๐๕	๓๑๕
บ้านทุ่งไม้ไผ่	๗๙๔	๗๑๕	๗๙๐	๗๑๓	๗๙๒	๗๒๒
บ้านทุ่งโชน	๗๕๕	๗๗๕	๗๕๗	๗๖๙	๗๕๖	๗๖๖
บ้านห้วยยวนเหนือ	๕๑๗	๔๗๒	๕๑๑	๔๗๒	๕๐๖	๔๗๒
รวม	๔,๑๙๐	๔,๑๑๘	๔,๒๑๐	๔,๑๒๖	๔,๒๐๒	๔,๑๓๙

ข้อมูลจากระบบสถิติทางการทะเบียน ณ มิถุนายน ๒๕๖๔

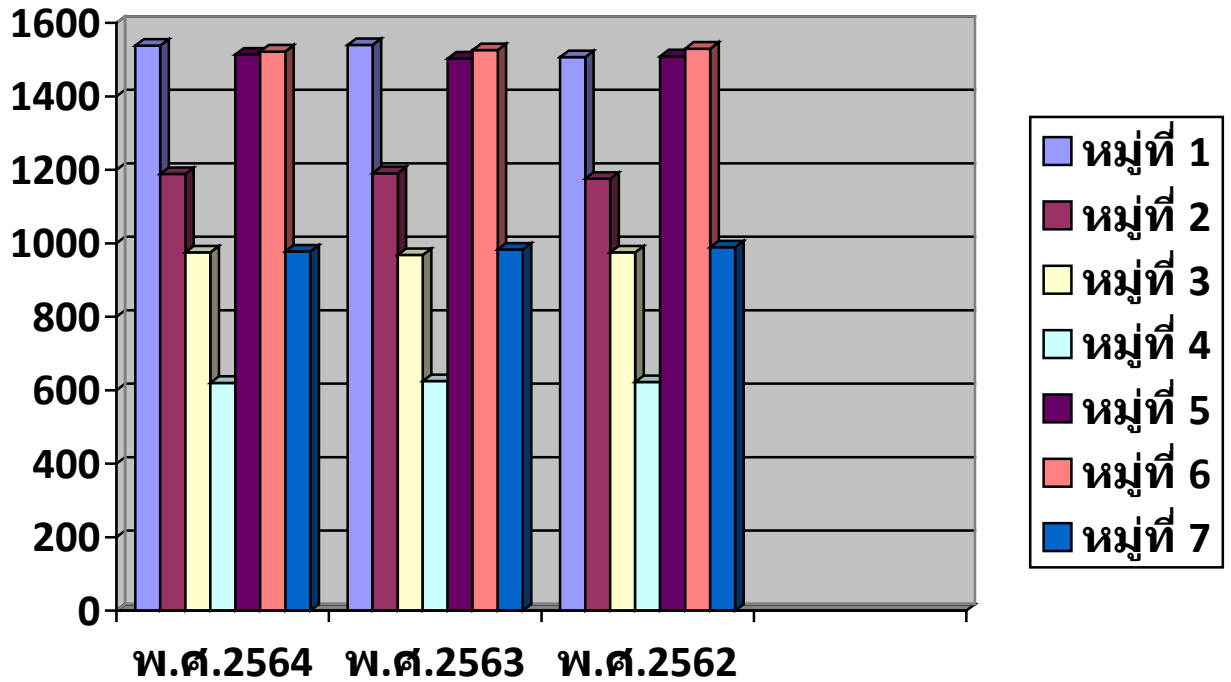

#### ๔. สภาพทางสังคม

##### ๔.๑ การศึกษา

-โรงเรียนประถมศึกษา	จำนวน	๔	แห่ง (ขยายโอกาส ๓ แห่ง)
๑. โรงเรียนเขาพระทอง	(ขยายโอกาส)	จำนวน	๑๖๒ คน
๒. โรงเรียนบ้านทุ่งโชน	(ขยายโอกาส)	จำนวน	๑๒๗ คน
๓. โรงเรียนชุมชนวัดเขาลำปะ	(ขยายโอกาส)	จำนวน	๑๒๒ คน
๔. โรงเรียนบ้านทุ่งไม้ไผ่		จำนวน	๑๓๑ คน
-ศูนย์พัฒนาเล็กเล็กและโรงเรียนในสังกัด อบต.			
๑. โรงเรียนอนุบาลเขาพระทอง		จำนวน	๖๑ คน
๒. ศูนย์พัฒนาเด็กเล็กบ้านเขาพระทอง		จำนวน	๑๘ คน
๓. ศูนย์พัฒนาเด็กเล็กชุมชนวัดเขาลำปะ		จำนวน	๓๕ คน
๔. ศูนย์พัฒนาเด็กเล็กบ้านทุ่งไม้ไผ่		จำนวน	๒๔ คน
๕. ศูนย์พัฒนาเด็กเล็กบ้านทุ่งโชน		จำนวน	๔๓ คน

\*\*\*\*ข้อมูลปีการศึกษา๒๕๖๔\*\*\*\*

##### ๔.๒ สาธารณสุข

จากการสำรวจข้อมูลพื้นฐานพบว่า ประชาชนส่วนมากมีสุขภาพที่ดี มีการคัดกรองสุขภาพให้กับประชาชนกลุ่มเสี่ยง โรคที่มักเกิดแก่ประชากรในหมู่บ้าน เช่นกัน ได้แก่ โรคความดัน เบาหวาน โรคไข้เลือดออก มือ-ปาก-เท้าในเด็ก และโรคอื่นๆ อีกมาก มีสถิติเข้ารับการรักษาพยาบาล ปัญหาคือประชาชนบางรายไม่ยอมไปคัดกรองหรือตรวจสุขภาพประจำปี การแก้ไขปัญหา คือ หน่วยงาน

สาธารณสุข โรงพยาบาล ได้จัดกิจกรรมร่วมมือกันรณรงค์ให้ชุมชนเห็นความสำคัญในเรื่องนี้ซึ่งก็ได้ผลในระดับหนึ่ง ประชาชนให้ความร่วมมือเป็นอย่างดี แต่ต้องเป็นการดำเนินการอย่างต่อเนื่องเป็นประจำทุกปี

หน่วยงานด้านสาธารณสุข

- โรงพยาบาลส่งเสริมสุขภาพตำบล จำนวน ๒ แห่ง
- โรงพยาบาลส่งเสริมสุขภาพตำบลบ้านเขาพระทอง
- โรงพยาบาลส่งเสริมสุขภาพตำบลบ้านห้วยแหง
- ศูนย์สาธารณสุขมูลฐานชุมชน จำนวน ๗ แห่ง

#### ๔.๓ อาชญากรรม

ตำบลเขาพระทองเป็นพื้นที่ที่มีปัญหาอาชญากรรมอันดับต้นๆของอำเภอชะอวด แต่มีเหตุการณ์ลักขโมยทรัพย์สินประชาชน และทำลายทรัพย์สินของราชการ ซึ่งองค์การบริหารส่วนตำบลเขาพระทอง ก็ได้ดำเนินการป้องกันการเกิดเหตุดังกล่าว จากการสำรวจข้อมูลพื้นฐานพบว่า ส่วนมากครัวเรือนมีการป้องกันอุบัติภัยอย่างถูกวิธี มีความปลอดภัยในชีวิตและทรัพย์สิน

วิธีการแก้ปัญหาขององค์การบริหารส่วนตำบลที่สามารถดำเนินการได้ตามอำนาจหน้าที่และงบประมาณที่มีอยู่อย่างจำกัด รวมทั้งได้ตั้งจุดตรวจ จุดสกัด จุดบริการ ในช่วงเทศกาลที่มีวันหยุดหลายวันเพื่ออำนวยความสะดวกให้กับประชาชน เป็นเรื่องที่ทางองค์การบริหารส่วนตำบลจะต้องหาวิธีที่จะแก้ไขปัญหาให้กับประชาชนต่อไปตามอำนาจหน้าที่ที่สามารถดำเนินการได้

#### ๔.๔ ยาเสพติด

ปัญหายาเสพติดในชุมชนขององค์การบริหารส่วนตำบล พบว่าในเขตตำบลเขาพระทองมีผู้ที่ติดยาเสพติดแต่เมื่อเทียบกับพื้นที่อื่นถือว่าน้อย เหตุผลก็เนื่องมาจากว่าได้รับความร่วมมือกับทางผู้นำประชาชน ช่วยสอดส่องดูแลอยู่เป็นประจำ การแก้ไขปัญหขององค์การบริหารส่วนตำบลสามารถทำได้เฉพาะตามอำนาจหน้าที่เท่านั้น เช่น การรณรงค์ การประชาสัมพันธ์ การแจ้งเบาะแส การฝึกอบรมให้ความรู้ ถ้านอกเหนือจากอำนาจหน้าที่ ก็เป็นเรื่องของอำเภอหรือตำรวจแล้วแต่กรณี ทั้งนี้้องค์การบริหารส่วนตำบลก็ได้ให้ความร่วมมือมาโดยตลอด

#### ๔.๕ การสังคมสงเคราะห์

- องค์การบริหารส่วนตำบลได้ดำเนินการด้านสังคมสงเคราะห์ ดังนี้
- ๑. ดำเนินการจ่ายเบี้ยยังชีพให้กับผู้สูงอายุ ผู้พิการ และผู้ป่วยเอดส์
- ๒. รับลงทะเบียนและประสานโครงการเงินอุดหนุนเพื่อการเลี้ยงดูเด็กแรกเกิด
- ๓. ประสานการทำบัตรผู้พิการ
- ๔. ตั้งโครงการช่วยเหลือผู้ยากจน ยากไร้ รายได้น้อย และผู้ด้อยโอกาสไร้ที่พึ่ง
- ๕. ตั้งโครงการปรับปรุงซ่อมแซมบ้านเรือน

### ๕. ระบบบริการพื้นฐาน

ในเขตองค์การบริหารส่วนตำบลมีระบบบริการพื้นฐาน ดังนี้

#### ๕.๑ การไฟฟ้า

การขยายเขตไฟฟ้า ปัจจุบันมีไฟฟ้าใช้เกือบทุกครัวเรือน ปัญหาคือไฟฟ้าส่องสว่างทางหรือที่สาธารณะยังไม่สามารถดำเนินการครอบคลุมพื้นที่ได้ทั้งหมด เนื่องจากพื้นที่ที่มีความต้องการให้

ติดตั้งไฟฟ้าส่องสว่างนั้นยังไม่เป็นที่สาธารณะ องค์การบริหารส่วนตำบลจึงไม่สามารถดำเนินการได้ เช่นเดียวกับถนน การแก้ปัญหาคือ ประสานความร่วมมือกันหลายๆ ฝ่าย เพื่อที่จะทำความเข้าใจกับประชาชนในพื้นที่ และวิธีการที่จะดำเนินการแก้ไขอย่างไร ทั้งนี้ องค์การบริหารส่วนตำบลก็ได้ตั้งงบประมาณในส่วนนี้ไว้แล้ว และได้แจ้งประชาสัมพันธ์ให้ประชาชนได้รับทราบถึงเหตุผลเพื่อที่จะได้ช่วยกันแก้ไขปัญหาให้กับหมู่บ้าน/ชุมชน

### ๕.๒ การประปา

การประปา องค์การบริหารส่วนตำบลมีกิจการประปาเป็นขององค์การบริหารส่วนตำบลเอง สามารถให้บริการได้ครอบคลุม คิดเป็นประมาณ ๙๐ เปอร์เซ็นต์ ปัญหาคือ มีข้อร้องเรียนเรื่องน้ำประปาขุ่นบ่อยครั้ง สาเหตุเนื่องจากเป็นท่อประปาเก่าเกิดการตกตะกอนของน้ำ และไม่มีแหล่งน้ำดิบในการผลิตประปา ประปาขององค์การบริหารส่วนตำบลยังไม่สามารถที่จะผลิตเป็นน้ำประปาสำหรับบริโภคได้ ต้องใช้งบประมาณสูงมากในการดำเนินการ การแก้ปัญหาคือ การลงพื้นที่ดำเนินการแก้ไขตามจุดที่เกิดปัญหาในพื้นที่ การพิจารณาโครงการต่างๆ ที่ไม่สามารถดำเนินการได้นั้น เช่น โครงการปรับปรุงเพิ่มเติมท่อระบบส่งน้ำประปา โดยได้กั๊ยเงินเพื่อมาดำเนินการแก้ไขปัญหาของประชาชนต่อไป ปัจจุบันประชาชนมีประปาใช้ ดังนี้

ประปา

๑.ประปาสามแยกบ้านทุ่งไม้ไผ่	-	ครัวเรือน (น้ำไม่เพียงพอ)
๒.ประปาบ้านลามัย	๗๐	ครัวเรือน
๓.ประปาบ้านห้วยยูง	๗๓	ครัวเรือน
๔.ประปานามัยเขาพระทอง	๑๐๙	ครัวเรือน
๕.ประปาบ้านใสโดน	๓๐	ครัวเรือน
๖.ประปาบ้านวังเคียน	๘๓	ครัวเรือน
๗.ประปาบ้านเขาลำปะ	๑๔๗	ครัวเรือน
๘.ประปาวัดโคกประตู	๔๑	ครัวเรือน
๙.ประปาบ้านนายสันติ (เขากอยเหนือ)	๓๕	ครัวเรือน
๑๐.ประปาบ้านนายวิสุทธิ (เขากอย).	๗๐	ครัวเรือน
๑๑.ประปาบ้านนายเสถียร	๓๕	ครัวเรือน
๑๒.ประปาบ้านห้วยแหง	๓๙	ครัวเรือน
๑๓.ประปาบ้านโนใส	๘๕	ครัวเรือน
๑๔.ประปาควนหินเหล็กไฟ	๓๖	ครัวเรือน
๑๖.ประปาสามแยกพัฒนา	๓๐	ครัวเรือน
๑๗.ประปาโรงเรียนบ้านทุ่งไม้ไผ่	๓๐	ครัวเรือน
๑๘.ประปาบ้านห้วยถ้ำ	๔๕	ครัวเรือน (น้ำไม่เพียงพอ)
๑๙.ประปาบ้านโคกประตู	๔๐	ครัวเรือน
๒๐.ประปาบ้านทุ่งไม้ไผ่(บ้านนายไข)	๔๐	ครัวเรือน
๒๑.ประปาบ้านหนานครก	๓๐	ครัวเรือน
๒๒.ประปาบ้านหน้าโดน	๔๖	ครัวเรือน

แผนพัฒนาท้องถิ่น (พ.ศ. ๒๕๖๖ - ๒๕๗๐)

องค์การบริหารส่วนตำบลเขาพระทอง อำเภอชะอวด จังหวัดนครศรีธรรมราช

๒๓.ประปาบ้านทุ่งโชน	๓๐ ครั้วเรือน(หมู่บ้าน)
๒๔.ประปาบ้านควนฮาย(บ้านนายพิน).	๔๐ ครั้วเรือน
๒๕.ประปาฝายหน้าโตน	๕๐ ครั้วเรือน(หมู่บ้าน)
๒๖.ประปาบ้านควนรงค์ (บ้านนายเจริญ)	๓๐ ครั้วเรือน
๒๗.ประปาบ้านห้วยยวน (ลานกีฬาเอนกประสงค์)..	๓๐ ครั้วเรือน
๒๘.ประปาฝายตอยหยอ	๑๐๐ ครั้วเรือน
๒๙.ประปาฝายโหล๊ะมังกุด	๑๐๐ ครั้วเรือน

### ๕.๓ เส้นทางคมนาคม

**การคมนาคม** พื้นที่ตำบลเขาพระทอง การเดินทางโดยรถยนต์มีเส้นทางคมนาคมสายหลักเป็นถนนลาดยาง สาย เอเชีย สาย ๔๑ นอกจากนั้นจะเป็น

๑. ถนนสายสามแยกหน้าวัดเขาพระทอง ม.๑ - บ้านทุ่งไม้ไผ่ ม.๕ - สามแยกโรงเรียนบ้านทุ่งโชน ม.๖

๒. ถนนสายเขาพระทอง - เขาลำปะ หมู่ที่ ๒,๓.
๓. ถนนสาย เขากอย - วังอ่าง หมู่ที่ ๓.
๔. ถนนสาย .เขากอย - ชายคลอง หมู่ที่ ๓,๔
๕. ถนนสายหลังโรงเรียนโรงเรียนบ้านทุ่งไม้ไผ่ - สามแยกพัฒนา หมู่ที่ ๕..
๖. ถนนสายสามแยกหน้าสองชั้น - หน้าโตน หมู่ที่ ๖
๗. ถนนสายห้วยยวน - ควนลาภ หมู่ที่ ๗
- ๘ .ถนนสายบ้านนายไสว - ฝายน้ำล้นห้วยยุงกลาง.....หมู่ที่ ๑
๙. ถนนสายโคกประดู่ - เขาลำปะ หมู่ที่ ๒
- ๑๐ .ถนนสายทุ่งน้กชั้น - ชลประทาน หมู่ที่ ๔
๑๑. ถนนสายสามแยกพัฒนา ม.๕ - สามแยกโรงเรียนบ้านทุ่งโชน หมู่ที่ ๕,๖
๑๒. ถนนสายห้วยยวนใต้ ม.๖ - คลองลานแชะ ม.๗ หมู่ที่ ๖,๗
๑๓. ถนนสายห้วยหาร - บ้านนายพ่วง หมู่ที่ ๑,๕
๑๔. ถนนสายห้วยยุง - จงเด่น ม.๑ - หานนครก ม.๖ หมู่ที่ ๑,๖
๑๕. ถนนสายวังเคียน - ไสยิว หมู่ที่ ๒,๓
๑๖. ถนนสายบ้านนายบุญติด - บ้านนายจิบ หมู่ที่ ๑
๑๗. ถนนสายห้วยยุง - ยางงาม หมู่ที่ ๑ .
๑๘. ถนนสายบ้านนายแสง - โคกชด หมู่ที่ ๒
๑๙. .ถนนสายบ้านนายเจริญ - วังขนมจีน หมู่ที่ ๒
๒๐. ถนนสายสายเขากอย ม.๓ - วังเคียน ม.๒ หมู่ที่ ๒,๓
- ๒๑ .ถนนสายบ้านนายชวน - หน้าโรงเรียนบ้านทุ่งไม้ไผ่ หมู่ที่ ๕
- ๒๒ .ถนนสายบ้านนายสัมผัส - หน้าโรงเรียนบ้านทุ่งไม้ไผ่ หมู่ที่ ๕
๒๓. ถนนสายควนหินเหล็กไฟ - ต้นไทร หมู่ที่ ๕
- ๒๔ .ถนนสายสามแยกทุ่งไม้ไผ่ - ห้วยยุง หมู่ที่ ๑,๕
- ๒๕ .ถนนสายบ้านนายดวง - บ้านนายสมบูรณ์ หมู่ที่ ๕

แผนพัฒนาท้องถิ่น (พ.ศ. ๒๕๖๖ - ๒๕๗๐)

องค์การบริหารส่วนตำบลเขาพระทอง อำเภอชะอวด จังหวัดนครศรีธรรมราช

- ๒๖. ถนนสายสามแยกหน้าโตน - ความฮาย หมู่ที่ ๖...
- ๒๗. ถนนสายสามแยกหน้าโตน - ความหน้าแดง - สะพานโหล๊ะมังกุด หมู่ที่ ๖,๗
- ๒๘. ถนนสายสามแยกเขาติน - สามแยกโรงเรียนบ้านทุ่งโชน หมู่ที่ ๖
- ๒๙. ถนนสายโหล๊ะมังกุด - หน้าฝาย หมู่ที่ ๗
- ๓๐. ถนนสายบ้านนายปิ่น - นายชำนาญ หมู่ที่ ๒
- ๓๑. ถนนสายเขากอย - ชลประทาน หมู่ที่ ๓
- ๓๒. ถนนเกาะสะท้อน - บ้านนายสัมพันธ์ หมู่ที่ ๓
- ๓๓. ถนนสายโคกประคู้ - สระน้ำทุ่งไม้ไผ่ หมู่ที่ ๕
- ๓๔. ถนนสายห้วยยวนเหนือ - คลองลานแซะ หมู่ที่ ๗
- ๓๕. ถนนสายทุ่งโชน - ห้วยยวน หมู่ที่ ๖,๗

## ๖. ระบบเศรษฐกิจ

### ๖.๑ การเกษตร

ราษฎรส่วนใหญ่ในเขตตำบลเขาพระทอง มีอาชีพทำสวนยางพารา สวนผลไม้ ทำนา ผลิตผลทางการเกษตรที่สำคัญ ได้แก่ ยางพารา ข้าว มังคุด เงาะ ทุเรียน เป็นต้น

### ๖.๒ การประมง

(ในตำบลเขาพระทองไม่มีการประมง)

### ๖.๓ การปศุสัตว์

- เป็นการประกอบการในลักษณะเลี้ยงในครัวเรือนเป็นอาชีพหลักและอาชีพเสริม เช่น การเลี้ยงไก่ เป็ด โค สุกร กระบือ จำนวนสัตว์ในพื้นที่โดยประมาณ ดังนี้

### ๖.๔ การท่องเที่ยว

ในเขตองค์การบริหารส่วนตำบลมีแหล่งท่องเที่ยว ทางศาสนาเชื่อมโยงกับพระบรมธาตุ นครศรีธรรมราช

๑. วัดเขาพระทอง ตั้งอยู่เลขที่ ๕๐ หมู่ที่ ๑ ตำบลเขาพระทอง อำเภอชะอวด จังหวัด นครศรีธรรมราช ตามหลักฐานที่ปรากฏได้จารึกไว้ว่าสร้างมาตั้งแต่สมัยศรีวิชัยตอนต้น หรือในยุคของ กษัตริย์คนสำคัญคือ พระเจ้าศรีธรรมโศกราช และพระเจ้าจันทรภาณุศรีธรรมราช เป็นวัดที่เก่าแก่มีอายุ ประมาณ ๘๐๐ กว่าปี มีพระพุทธรูปสีทองจำนวนมากถึง ๒๙ องค์ ซึ่งพระพุทธรูปเหล่านั้นประดิษฐานอยู่ รอบๆ ภูเขาทางด้านทิศตะวันออก เป็นพระปูนปั้นด้วยปูนขาวผสมด้วยน้ำผึ้งอ้อย และน้ำมันยาง ส่วน โครงสร้างภายในเป็นโครงสร้างที่ทำด้วยไม้เนื้อแข็งทั้งหมด ทั้งที่ยังคงสภาพสมบูรณ์อยู่จำนวน ๒๐ กว่ารูป และทั้งซากปรักหักพังประมาณ ๔๐ - ๕๐ รูป

๒. วัดเขาลำปะ ตั้งอยู่ หมู่ที่ ๒ ตำบลเขาพระทอง อำเภอชะอวด จังหวัดนครศรีธรรมราช ตามหลักฐานที่ปรากฏได้จารึกไว้ว่าสร้างมาตั้งแต่สมัยศรีวิชัยตอนต้น หรือในยุคของกษัตริย์คนสำคัญคือ พระเจ้าศรีธรรมโศกราช และพระเจ้าจันทรภาณุศรีธรรมราช เป็นวัดที่เก่าแก่มิ มีพระพุทธรูปจำนวนมาก กระจายอยู่ในถ้ำ และผาตาชรอบเขาลำปะ

### ๖.๕ อุตสาหกรรม

-โรงสีข้าว จำนวน ๔ แห่ง  
(มีคนงานต่ำกว่า ๑๐ คน หรือมีทรัพย์สินถาวรที่เกิน ๑ ล้านบาท)

**๖.๗ การพาณิชย์และกลุ่มอาชีพ**

**การพาณิชย์**

-การประกอบอุตสาหกรรม จำนวน ๒ แห่ง  
-ปั๊มหลอดแก้วมือหมุน จำนวน - แห่ง  
-สถานีบริการน้ำมันเชื้อเพลิง จำนวน ๐ แห่ง

**กลุ่มอาชีพ**

มีกลุ่มอาชีพ จำนวน ๙ กลุ่ม

-กลุ่มทำนา สมาชิก คน  
-กลุ่มทำสวนผลไม้ สมาชิก คน  
-กลุ่มทำสวนยางพารา สมาชิก คน  
-กลุ่มเลี้ยงวัว สมาชิก คน  
-กลุ่มเลี้ยงสุกร สมาชิก คน  
-กลุ่มชำแหละสุกร สมาชิก คน  
-กลุ่มทำปุ๋ยชีวภาพ สมาชิก คน

**๖.๘ แรงงาน**

จากการสำรวจข้อมูลพื้นฐานพบว่า ประชากรที่มีอายุ ๑๕ ปีขึ้นไป อยู่ในกำลังแรงงาน ร้อยละ ๙๕ เมื่อเทียบกับอัตราส่วนกับจังหวัด ร้อยละ ๗๓.๕๕ ซึ่งสูงกว่ามาก แต่ค่าแรงในพื้นที่ต่ำกว่า ระดับจังหวัด โดยเฉพาะแรงงานด้านการเกษตร ประชากรอายุระหว่าง ๒๕ – ๕๐ ปี บางส่วน ไปรับจ้างทำงานนอกพื้นที่ ปัญหาที่พบคือ ประชากรต้องไปทำงานนอกพื้นที่ในเมืองที่มีโรงงานอุตสาหกรรม บริษัท ห้างร้านใหญ่ๆ เพราะในพื้นที่ไม่มีโรงงานอุตสาหกรรมที่มีการจ้างแรงงานเยอะ เพราะพื้นที่ส่วนมากเป็นที่อยู่อาศัย ปัญหานี้ยังไม่สามารถแก้ไขได้

**๗. เศรษฐกิจพอเพียงท้องถิ่น**

**๗.๒ ข้อมูลด้านการเกษตร**

**(๑) ตำบลเขาพระทอง**

มีพื้นที่ทั้งหมด -ไร่ ทำการเกษตร ดังนี้

ประเภทของการทำการเกษตร		จำนวน	ผลผลิตเฉลี่ย (กก./ไร่)	ต้นทุนการผลิตเฉลี่ย (บาท/ไร่)	ราคาขายโดยเฉลี่ย (บาท/ไร่)
๒.๑) ทำนา	<input type="checkbox"/> ในเขตชลประทาน	.....คร้าวเรือน .....ไร่	.....กก./ไร่	.....บาท/ไร่	.....บาท/ไร่
	<input checked="" type="checkbox"/> นอกเขตชลประทาน	....คร้าวเรือน .....ไร่	.....กก./ไร่	.....บาท/ไร่	.... บาท/ไร่
๒.๒) ทำสวน	สวนยางพารา	.....คร้าวเรือน .....ไร่	.....กก./ไร่	.....บาท/ไร่	.....บาท/ไร่
	สวน.....	.....คร้าวเรือน .....ไร่	.....กก./ไร่	.....บาท/ไร่	.....บาท/ไร่
	สวน.....	.....คร้าวเรือน	.....กก./ไร่	.....บาท/ไร่	.....บาท/ไร่

แผนพัฒนาท้องถิ่น (พ.ศ. ๒๕๖๖ – ๒๕๗๐)

องค์การบริหารส่วนตำบลเขาพระทอง อำเภอชะอวด จังหวัดนครศรีธรรมราช

		.....ไร่			
	สวน.....	.....คร้าวเรือน .....ไร่	.....กก./ไร่	.....บาท/ไร่	.....บาท/ไร่
๒.๓) ทำไร่	<input type="checkbox"/> ไร่อ้อย	.....คร้าวเรือน .....ไร่	.....กก./ไร่	.....บาท/ไร่	.....บาท/ไร่
	<input type="checkbox"/> ไร่ข้าวโพด	.....คร้าวเรือน .....ไร่	.....กก./ไร่	.....บาท/ไร่	.....บาท/ไร่
	<input type="checkbox"/> ไร่มันสำปะหลัง	.....คร้าวเรือน .....ไร่	.....กก./ไร่	.....บาท/ไร่	.....บาท/ไร่
	<input type="checkbox"/> อื่นๆ โปรดระบุ .....	.....คร้าวเรือน .....ไร่	.....กก./ไร่	.....บาท/ไร่	.....บาท/ไร่
๒.๔) อื่นๆ	<input type="checkbox"/> อื่นๆ โปรดระบุ .....	.....คร้าวเรือน .....ไร่	.....กก./ไร่	.....บาท/ไร่	.....บาท/ไร่

### ๗. ศาสนา ประเพณี วัฒนธรรม

#### ๗.๑ การนับถือศาสนา

ประชาชนในเขตตำบลเขาพระทองส่วนใหญ่ นับถือศาสนาพุทธ มีวัดในพื้นที่จำนวน ๕ แห่ง

- วัดเขาพระทอง
- วัดทุ่งโชน
- วัดโคกประตู่
- วัดเขาลำปะ
- วัดเขาเทียมป่า
- ที่พักสงฆ์บ้านควนรงค์

#### ๗.๒ ประเพณีและงานประจำปี

- ประเพณีห่มผ้าพระ เป็นประเพณีประจำปีของชาวเขาพระทอง ห่มผ้าพระพุทธรูป หลวงพ่อองค์ใหญ่
- ประเพณีสงกรานต์ เป็นประเพณีเนื่องในวันขึ้นปีใหม่แบบเก่าของไทย กำหนดตามสุริยคติตกวันที่ ๑๓-๑๔-๑๕ เมษายน ของทุกปี
- ประเพณีแห่ผ้าขึ้นธาตุ เกิดจากชาวเมืองนครร่วมใจกันบริจาคเงินทองตามศรัทธา ซื้อผ้าสี ขาว แดง หรือเหลือง มาเย็บต่อกันแล้วจัดขบวนแห่ผ้าดังกล่าวไปยังวัดพระมหาธาตุ อันเป็นที่เคารพสักการะของชาวเมืองนคร
- ประเพณีลากพระ เกิดจากความเชื่อมั่นในทางพุทธศาสนา แสดงออกถึงความปิติยินดีในการเสด็จกลับจากดาวดึงส์ของพระพุทธเจ้า ชาวเมืองเรียกว่า “ชักพระ” หรือแห่พระ ตรงกับวันขึ้น ๑๕ ค่ำ เดือน ๑๑
- ประเพณีวันสารทเดือนสิบ จัดทำบุญเพื่ออุทิศให้ผู้ล่วงลับไปแล้ว โดยการนำขนมต่างๆ และผลผลิตทางการเกษตรมาเลี้ยงพระ และเป็นเสปียงของพระภิกษุตลอดฤดูฝน เพื่อสร้างความสนุกสนานและความสามัคคี ในหมู่คณะ

แผนพัฒนาท้องถิ่น (พ.ศ. ๒๕๖๖ - ๒๕๗๐)

องค์การบริหารส่วนตำบลเขาพระทอง อำเภอชะอวด จังหวัดนครศรีธรรมราช

- ประเพณีลอยกระทง เป็นประเพณีที่สืบเนื่องกันมาตั้งแต่สมัยกรุงสุโขทัย ตรงกับวัน  
ขึ้น ๑๕ ค่ำ เดือน ๑๒ ของทุกปี

### ๗.๓ ภูมิปัญญาท้องถิ่น ภาษาถิ่น

ภูมิปัญญาท้องถิ่น ประชาชนในเขตองค์การบริหารส่วนตำบลได้อนุรักษ์ภูมิปัญญา  
ท้องถิ่น ได้แก่

ภาษาถิ่น ส่วนมากร้อยละ ๙๙ % พูดภาษาใต้

### ๗.๔ สินค้าพื้นเมืองและของที่ระลึก

ของที่ระลึก หวีนะโมวัดเขาพระทอง

## ๘. ทรัพยากรธรรมชาติ

๘.๑ น้ำ ที่ใช้ในการอุปโภค-บริโภค เป็นน้ำที่ได้จากน้ำฝน และน้ำดิบจากคลองลამัย ซึ่งจะต้อง  
นำมาผ่านกระบวนการของระบบประปา สำหรับน้ำใต้ดินมีปริมาณน้อย ไม่สามารถนำขึ้นมาใช้ให้พอเพียง  
ได้

๘.๒ ป่าไม้ ในเขตตำบลมีป่าไม้

๘.๓ ภูเขา ในเขตตำบลมีภูเขา(ควน)

- เขาสลักไต่ วัดเขาพระทอง หมู่ที่ ๑ ลักษณะภูเขาดินปูน
- เขาพระทอง วัดเขาพระทอง หมู่ที่ ๑ ลักษณะภูเขาดินปูน
- เขากอย บ้านเขากอย หมู่ที่ ๑ และหมู่ที่ ๓ ลักษณะภูเขาดินปูน
- เขาลำปะ บ้านเขาลำปะ หมู่ที่ ๒ ลักษณะภูเขาดินปูน
- เขาเทียมป่า บ้านเขาลำปะ หมู่ที่ ๒ ลักษณะภูเขาดินปูน

### ๘.๔ คุณภาพของทรัพยากรธรรมชาติ

ในพื้นที่ของตำบลเขาพระทองส่วนมากเป็นพื้นที่สำหรับเพาะปลูก ที่อยู่อาศัย ร้านค้า  
สถานประกอบการ ตามลำดับ และมีพื้นที่เพียงเล็กน้อยที่เป็นพื้นที่สาธารณะ ทรัพยากรธรรมชาติใน  
พื้นที่ ก็ได้แก่ ดิน น้ำ ต้นไม้ อากาศที่ไม่มีมลพิษ ปัญหาคือ ไม่สามารถที่จะนำน้ำจากใต้ดินมาใช้ในการ  
อุปโภค-บริโภคได้ ต้องอาศัยน้ำดิบจากแหล่งอื่น และน้ำฝนน้ำในการเกษตรก็ต้องรอฤดูฝน มีแหล่งน้ำ  
ใช้ในการเกษตรไม่เพียงพอ ปัญหาคือยังไม่สามารถหาแหล่งน้ำสำหรับการเกษตรได้เพิ่มขึ้น เพราะพื้นที่  
ส่วนมากเป็นของประชาชน ปัญหาด้านขยะ เกิดจากการขาดการบริหารจัดการขยะให้ถูกต้อง การแก้ไข  
ปัญหา ได้จัดทำโครงการเพื่อแก้ปัญหาให้กับประชาชนและเป็นไปตามความต้องการของประชาชน เช่น  
โครงการชุมชนปลอดขยะครอบคลุมทั้งพื้นที่ การให้ความรู้เกี่ยวกับการคัดแยกขยะที่ถูกต้อง โครงการ  
ปลูกต้นไม้ในวันสำคัญต่างๆ

## ส่วนที่ ๒

### ยุทธศาสตร์องค์กรปกครองส่วนท้องถิ่น

#### ๑. ความสัมพันธ์ระหว่างแผนพัฒนาระดับมหภาค

ในการกระจายอำนาจการบริหารของรัฐไปสู่องค์กรปกครองส่วนท้องถิ่นดังกล่าว ตามพระราชบัญญัติกำหนดแผนและขั้นตอนการกระจายอำนาจ พ.ศ. ๒๕๔๒ ได้กำหนดรายละเอียดเกี่ยวกับขั้นตอนและกระบวนการในการถ่ายโอนภารกิจ งบประมาณ และอัตรากำลังของราชการส่วนกลางและราชการส่วนภูมิภาคไปให้แก่องค์กรปกครองส่วนท้องถิ่น โดยมีกำหนดระยะเวลาและเงื่อนไขที่ระบุไว้อย่างชัดเจนว่า ในอนาคตอันใกล้นี้้องค์กรปกครองส่วนท้องถิ่นจะได้รับการจัดสรรงบประมาณในสัดส่วนที่สูงขึ้น มีอัตรากำลังมากขึ้น รวมทั้งมีภารกิจและหน้าที่ความรับผิดชอบที่เพิ่มขึ้นตามกันไปด้วย

จากผลการเปลี่ยนแปลงดังกล่าว จึงมีความจำเป็นอย่างยิ่งที่องค์กรปกครองส่วนท้องถิ่นทุกแห่งจะต้องมีการเตรียมการเพื่อรองรับมาตรการในการถ่ายโอนภารกิจ งบประมาณและอัตรากำลังจากหน่วยงานส่วนกลางและส่วนภูมิภาคตามที่กฎหมายกำหนด เพื่อที่จะสามารถปฏิบัติภารกิจตามที่ได้รับมอบหมายได้อย่างมีประสิทธิภาพ ซึ่งหมายความว่า องค์กรปกครองส่วนท้องถิ่นจะต้องเร่งกำหนดจุดมุ่งหมายหรือทิศทางในการพัฒนาของตนให้ชัดเจน มีการกำหนดยุทธศาสตร์และแนวทางการพัฒนาที่สอดคล้องกับจุดมุ่งหมายในการพัฒนาอย่างเป็นระบบ โดยมีความครอบคลุมภารกิจการพัฒนาในทุกๆ ด้าน อันเป็นการแสดงให้เห็นถึงความพร้อมและศักยภาพขององค์กรปกครองส่วนท้องถิ่นที่จะสามารถบริหารงานในความรับผิดชอบตามที่ราชการส่วนกลางและราชการส่วนภูมิภาคจะถ่ายโอนมาให้ได้อย่างมีประสิทธิภาพแผนยุทธศาสตร์การพัฒนาจึงถือเป็นเครื่องมือสำคัญอย่างยิ่งที่จะช่วยสนับสนุนในการวิเคราะห์สภาพปัญหา/ความต้องการขององค์การบริหารส่วนตำบล เพื่อนำไปสู่การกำหนดจุดมุ่งหมายในการพัฒนา การกำหนดภารกิจ และแนวทางการดำเนินงานเพื่อนำไปสู่จุดมุ่งหมายดังกล่าวอย่างเป็นระบบ ซึ่งจะช่วยให้การกำหนดแผนงาน/โครงการ มีทิศทางที่สอดคล้องและประสาน สนับสนุนในจุดมุ่งหมายร่วมกัน ซึ่งนอกจากจะทำให้ปัญหา/ความต้องการได้รับการตอบสนองอย่างเหมาะสมแล้ว ยังเป็นการบริหารทรัพยากรที่มีอยู่อย่างจำกัดให้เกิดประโยชน์สูงสุดในขณะเดียวกันด้วย

หลักการสำคัญที่ถือเป็นหัวใจของการจัดทำแผนยุทธศาสตร์การพัฒนาก็คือ การกำหนดจุดมุ่งหมายการพัฒนาและการกำหนดแนวทางการพัฒนาที่จะนำไปสู่การบรรลุผลตามจุดมุ่งหมายที่กำหนดไว้ ทั้งนี้เพราะหากไม่มีจุดมุ่งหมายในการพัฒนาที่ชัดเจนแล้ว การบริหารงานก็จะเป็นการแก้ไขเฉพาะหน้าไปเรื่อยๆ เมื่อมีปัญหาอย่างซ้ำซ้อนและไม่มีที่สิ้นสุดแล้ว ยังอาจทำให้ปัญหามีความรุนแรงมากขึ้นจนเกินศักยภาพและแก้ไขได้ ดังนั้น การจัดทำแผนยุทธศาสตร์การพัฒนาในครั้งนี้ จึงเป็นโอกาสอันดีที่จะได้กำหนดจุดมุ่งหมายและแนวทางการพัฒนาที่สอดคล้องกับสภาพปัญหา ความต้องการ และศักยภาพอย่างเป็นระบบ ซึ่งนอกจากจะเป็นการพัฒนาประสิทธิภาพในการบริหารจัดการภายใต้ทรัพยากรที่มีอยู่อย่างจำกัดแล้ว ยังเป็นการเตรียมความพร้อมเพื่อรองรับการถ่ายโอนภารกิจจากหน่วยงานส่วนกลางและส่วนภูมิภาคอีกทางหนึ่งด้วย

๑.๑ แผนยุทธศาสตร์ชาติ ๒๐ ปี (พ.ศ. ๒๕๖๑-๒๕๘๐)

แผนพัฒนาท้องถิ่น (พ.ศ. ๒๕๖๖ - ๒๕๗๐)

องค์การบริหารส่วนตำบลเขาพระทอง อำเภอชะอวด จังหวัดนครศรีธรรมราช

## วิสัยทัศน์ประเทศไทย

“ประเทศไทยมีความมั่นคง มั่งคั่ง ยั่งยืน เป็นประเทศพัฒนาแล้ว ด้วยการพัฒนาตามหลักปรัชญาของเศรษฐกิจพอเพียง”

### ๑. ยุทธศาสตร์ด้านความมั่นคง

๑.๑ ประชาชนอยู่ดีกินดีและมีความสุข

๑.๒ บ้านเมืองมีความมั่นคงในทุกมิติและทุกระดับ

๑.๓ กองทัพ หน่วยงานด้านความมั่นคง ภาครัฐ ภาคเอกชน และภาคประชาชน มีความพร้อมในการป้องกันและแก้ไขปัญหาความมั่นคง

๑.๔ ประเทศไทยมีบทบาทด้านความมั่นคงเป็นที่ชื่นชมและได้รับการยอมรับโดยประชาคมระหว่างประเทศ

๑.๕ การบริหารจัดการความมั่นคงมีผลสำเร็จที่เป็นรูปธรรมอย่างมีประสิทธิภาพ

### ๒. ยุทธศาสตร์ด้านการสร้างความสามารถในการแข่งขัน

๒.๑ ประเทศไทยเป็นประเทศที่พัฒนาแล้วเศรษฐกิจเติบโตอย่างมีเสถียรภาพและยั่งยืน

๒.๒ ประเทศไทยมีขีดความสามารถในการแข่งขันสูงขึ้น

### ๓. ยุทธศาสตร์การพัฒนาและเสริมสร้างศักยภาพคน

๓.๑ คนไทยเป็นคนดีคนเก่ง มีคุณภาพ พร้อมสำหรับวิถีชีวิตในศตวรรษที่ ๒๑

๓.๒ สังคมไทยมีสภาพแวดล้อมที่เอื้อและสนับสนุนต่อการพัฒนาคนตลอดช่วงชีวิต

๔. ยุทธศาสตร์ด้านการสร้างโอกาสความเสมอภาคและเท่าเทียมกันทางสังคม

๔.๑ สร้างความเป็นธรรม และลดความเหลื่อมล้ำในทุกมิติ

๔.๒ กระจายศูนย์กลางความเจริญทางเศรษฐกิจและสังคม เพิ่มโอกาสให้ทุกภาคส่วนเข้ามาเป็นกำลังของการพัฒนาประเทศในทุกระดับ

๔.๓ เพิ่มขีดความสามารถของชุมชนท้องถิ่นในการพัฒนา การพึ่งตนเองและการจัดการตนเอง เพื่อสร้างสังคมคุณภาพ

๕. ยุทธศาสตร์ด้านการสร้างการเติบโตบนคุณภาพชีวิตที่เป็นมิตรกับสิ่งแวดล้อม

๕.๑ อนุรักษ์และรักษาทรัพยากรธรรมชาติสิ่งแวดล้อม และวัฒนธรรม ให้คนรุ่นต่อไปได้ใช้ อย่างยั่งยืน มีสมดุล

๕.๒ ฟื้นฟูและสร้างใหม่ฐานทรัพยากรธรรมชาติและสิ่งแวดล้อม เพื่อลดผลกระทบทางลบจากการพัฒนาสังคมเศรษฐกิจของประเทศ

๕.๓ ใช้ประโยชน์และสร้างการเติบโต บนฐานทรัพยากรธรรมชาติและสิ่งแวดล้อมให้สมดุลภายในขีดความสามารถของระบบนิเวศ

๕.๔ ยกระดับกระบวนการตัดสินใจเพื่อกำหนดอนาคตประเทศด้านทรัพยากรธรรมชาติและสิ่งแวดล้อม และวัฒนธรรม บนหลักของการมีส่วนร่วม และธรรมาภิบาล

๖. ยุทธศาสตร์ด้านการปรับสมดุลและพัฒนาระบบการบริหารจัดการภาครัฐ

๖.๑ ภาครัฐมีวัฒนธรรมการทำงานที่มุ่งผลสัมฤทธิ์และผลประโยชน์ส่วนรวม ตอบสนองความต้องการของประชาชนได้อย่างสะดวก รวดเร็ว โปร่งใส

๖.๒ ภาครัฐมีขนาดเล็กกระทัดรัด พร้อมปรับตัวให้ทันต่อการเปลี่ยนแปลง

๒.๓ ภาครัฐมีความโปร่งใส ปลอดภัยและประพฤตินิยมชอบ

๒.๔ กระบวนการยุติธรรม เป็นไปเพื่อประโยชน์ต่อส่วนรวมของประเทศ

### ๑.๒ แผนพัฒนาเศรษฐกิจและสังคมแห่งชาติ ฉบับที่ ๑๒ (พ.ศ. ๒๕๖๑-๒๕๖๔)

#### ๑. การเสริมสร้างและพัฒนาศักยภาพทุนมนุษย์

๑.๑ เพื่อปรับเปลี่ยนให้คนไทยในสังคมไทยมีค่านิยมตามบรรทัดฐานที่ดีทางสังคม

๑.๒ เพื่อเตรียมคนไทยในสังคมไทยให้มีความพร้อมในการดำรงชีวิตสำหรับโลกศตวรรษที่ ๒๑

๑.๓ เพื่อส่งเสริมให้คนไทยมีสุขภาพที่ดีตลอดช่วงชีวิต

๑.๔ เพื่อเสริมสร้างสถาบันทางสังคมให้มีความเข้มแข็งเอื้อต่อการพัฒนาคนและประเทศ

#### ๒. การสร้างความเป็นธรรมลดความเหลื่อมล้ำในสังคม

๒.๑ เพื่อขยายโอกาสทางเศรษฐกิจและสังคมให้แก่กลุ่มประชากรร้อยละ ๔๐ ที่มีรายได้ต่ำสุด

๒.๒ เพื่อให้คนไทยทุกคนเข้าถึงบริการทางสังคมที่มีคุณภาพได้อย่างทั่วถึง

๒.๓ เพื่อสร้างความเข้มแข็งให้ชุมชน

#### ๓. สร้างความเข้มแข็งทางเศรษฐกิจและแข่งขันได้อย่างยั่งยืน

๓.๑ เพื่อสร้างความเข้มแข็งของแรงขับเคลื่อนทางเศรษฐกิจให้สนับสนุนเป้าหมายการเพิ่มรายได้ต่อหัว

๓.๑.๑ เพื่อเพิ่มศักยภาพของฐานการผลิตและฐานรายได้เดิมและสร้างฐานการผลิตและรายได้ใหม่

๓.๑.๒ เพื่อสนับสนุนการกระจายการขยายตัวของกิจกรรมทางเศรษฐกิจและการแบ่งปันผลประโยชน์อย่างเป็นธรรม และสนับสนุนเศรษฐกิจที่เป็นมิตรกับสิ่งแวดล้อม

๓.๑.๓ เพื่อรักษาเสถียรภาพทางเศรษฐกิจสร้างความเข้มแข็งและรักษาวินัยทางการเงินการคลัง และพัฒนาเครื่องมือทางการเงินที่สนับสนุนการระดมทุนที่มีประสิทธิภาพ

๓.๒ สร้างความเข้มแข็งให้กับเศรษฐกิจรายสาขาเพื่อยกระดับขีดความสามารถในการแข่งขัน ของภาคเกษตร อุตสาหกรรม บริการ และการค้าการลงทุน ดังนี้

๓.๒.๑ เพื่อส่งเสริมการพัฒนานวัตกรรมในการสร้างมูลค่าและเพิ่มประสิทธิภาพการผลิตของสินค้าและบริการ

๓.๒.๒ เพื่อส่งเสริมและพัฒนาเศรษฐกิจชีวภาพให้เป็นฐานรายได้ใหม่ที่สำคัญ พัฒนาระบบการบริหารจัดการความเสี่ยงและมีการปรับตัวให้พร้อมรับการเปลี่ยนแปลงของสภาพภูมิอากาศเพื่อให้ฐาน การผลิตภาคเกษตรและรายได้เกษตรกรมีความมั่นคง

๓.๒.๓ เพื่อเร่งผลักดันให้สินค้าเกษตรและอาหารของไทยมีความโดดเด่นในด้านคุณภาพมาตรฐานและความปลอดภัยในตลาดโลก

๓.๒.๔ เพื่อเพิ่มศักยภาพของอุตสาหกรรมสำคัญเดิมให้สามารถต่อยอดสู่อุตสาหกรรมแห่งอนาคตที่ใช้เทคโนโลยีสมัยใหม่อย่างเข้มข้น และสร้างรากฐานการพัฒนาอุตสาหกรรมใหม่บนฐานของความเป็น มิตรต่อสิ่งแวดล้อม

๓.๒.๕ เพื่อเพิ่มศักยภาพของฐานบริการเดิมและขยายฐานบริการใหม่ในการปรับตัวสู่เศรษฐกิจฐานบริการที่เข้มแข็งขึ้น รวมทั้งพัฒนาอุตสาหกรรมท่องเที่ยวให้เติบโตอย่างสมดุลและยั่งยืน

แผนพัฒนาท้องถิ่น (พ.ศ. ๒๕๖๖ - ๒๕๗๐)

องค์การบริหารส่วนตำบลเขาพระทอง อำเภอชะอวด จังหวัดนครศรีธรรมราช

๓.๒.๖ เพื่อพัฒนาปัจจัยสนับสนุนและอำนวยความสะดวกทางการค้าและการลงทุนให้สนับสนุนการเพิ่มขีดความสามารถในการแข่งขันของผู้ประกอบการไทย รวมทั้งพัฒนาสังคมผู้ประกอบการ

๓.๒.๗ เพื่อพัฒนาระบบการเงินของประเทศให้สนับสนุนการเพิ่มขีดความสามารถในการแข่งขันของภาคการผลิตและบริการ การค้า และการลงทุน

๓.๒.๘ เพื่อสร้างความเข้มแข็งขององค์กรการเงินฐานรากและระบบสหกรณ์ให้สนับสนุนบริการทางการเงินในระดับฐานรากและเกษตรกรรายย่อย

๔. การเติบโตที่เป็นมิตรกับสิ่งแวดล้อมเพื่อพัฒนาอย่างยั่งยืน

๔.๑ รักษา ฟื้นฟูทรัพยากรธรรมชาติและมีการใช้ประโยชน์อย่างยั่งยืนและเป็นธรรม

๔.๒ สร้างความมั่นคงด้านน้ำของประเทศ และบริหารจัดการทรัพยากรน้ำทั้งระบบให้มีประสิทธิภาพ

๔.๓ บริหารจัดการสิ่งแวดล้อม และลดมลพิษให้มีคุณภาพดีขึ้น

๔.๔ พัฒนาขีดความสามารถในการลดก๊าซเรือนกระจกและการปรับตัวเพื่อลดผลกระทบจากการเปลี่ยนแปลงสภาพภูมิอากาศ และการรับมือกับภัยพิบัติ

๕. ด้านความมั่นคง

๕.๑ เพื่อปกป้องสถาบันพระมหากษัตริย์และเสริมสร้างความมั่นคงภายใน รวมทั้งป้องกันปัญหา ภัยคุกคามที่เป็นอุปสรรคต่อการพัฒนาเศรษฐกิจ สังคม และการเมืองของชาติ

๕.๒ เพื่อสร้างความพร้อมและผนึกกำลังของทุกภาคส่วน ให้มีขีดความสามารถในการบริหารจัดการด้านความมั่นคง และมีศักยภาพในการป้องกันและแก้ไขสถานการณ์ที่เกิดจากภัยคุกคามทั้งภัยทาง ทหารและภัยคุกคามอื่นๆ

๕.๓ เพื่อเสริมสร้างความร่วมมือด้านความมั่นคงกับมิตรประเทศในการสนับสนุนการรักษาความสงบสุขและผลประโยชน์ของชาติ

๕.๔ เพื่อเพิ่มประสิทธิภาพการบริหารนโยบายด้านความมั่นคงและนโยบายทางเศรษฐกิจ สังคม ทรัพยากรธรรมชาติและสิ่งแวดล้อมให้มีความเป็นเอกภาพ

๖. การเพิ่มประสิทธิภาพและธรรมาภิบาลในภาครัฐ

๖.๑ เพื่อให้ภาครัฐมีขนาดเล็ก มีการบริหารจัดการที่ดี และได้มาตรฐานสากล

๖.๒ เพื่อให้องค์กรปกครองส่วนท้องถิ่นมีการบริหารจัดการและให้บริการแก่ประชาชนในท้องถิ่น ได้อย่างมีประสิทธิภาพ ประสิทธิผล และโปร่งใสตรวจสอบได้

๖.๓ เพื่อลดปัญหาการทุจริตและประพฤติมิชอบของประเทศ

๖.๔ เพื่อพัฒนาระบบและกระบวนการทางกฎหมายให้สามารถอำนวยความสะดวกด้วยความ รวดเร็วและเป็นธรรมแก่ประชาชน ๒

๗. ด้านการพัฒนาโครงสร้างพื้นฐานและระบบโลจิสติกส์

๗.๑ เพื่อพัฒนาโครงสร้างพื้นฐาน สิ่งอำนวยความสะดวกด้านการขนส่งและการค้า รวมทั้งมี กลไก กำกับ ดูแล การประกอบกิจการขนส่งที่มีประสิทธิภาพและโปร่งใสให้สามารถสนับสนุนการเพิ่มขีด ความสามารถในการแข่งขันของประเทศ และยกระดับคุณภาพชีวิตให้แก่ประชาชน

๗.๒ เพื่อสร้างความมั่นคงทางพลังงาน เพิ่มประสิทธิภาพการใช้พลังงาน และส่งเสริมการใช้ พลังงานทดแทนและพลังงานสะอาด ตลอดจนขยายโอกาสทางธุรกิจในภูมิภาคอาเซียน

แผนพัฒนาท้องถิ่น (พ.ศ. ๒๕๖๖ – ๒๕๗๐)

องค์การบริหารส่วนตำบลเขาพระทอง อำเภอชะอวด จังหวัดนครศรีธรรมราช

๑.๓ เพื่อเพิ่มประสิทธิภาพและขยายการให้บริการด้านโครงสร้างพื้นฐานดิจิทัลอย่างทั่วถึงทั้งประเทศ ในราคาที่เหมาะสมเป็นธรรม และส่งเสริมธุรกิจดิจิทัลใหม่ และนวัตกรรม รวมทั้งพัฒนาระบบความปลอดภัยทางไซเบอร์ให้มีความมั่นคง และคุ้มครองสิทธิส่วนบุคคลให้แก่ผู้ใช้บริการ

๑.๔ เพื่อพัฒนาประสิทธิภาพและขยายการให้บริการโครงสร้างพื้นฐานด้านน้ำประปาทั้งในเชิง ปริมาณและคุณภาพให้ครอบคลุมทั่วประเทศ ลดอัตราน้ำสูญเสียในระบบประปาและสร้างกลไกการบริหาร จัดการการประกอบกิจการน้ำประปาในภาพรวมของประเทศ

๑.๕ เพื่อพัฒนาอุตสาหกรรมต่อเนื่องที่เกิดจากลงทุนด้านโครงสร้างพื้นฐาน เพื่อลดการนำเข้าจาก ต่างประเทศ และสร้างโอกาสทางเศรษฐกิจให้กับประเทศ

๘. ด้านวิทยาศาสตร์ เทคโนโลยี วิจัย และนวัตกรรม

๘.๑ เพื่อสร้างความเข้มแข็งและยกระดับความสามารถด้านวิทยาศาสตร์และเทคโนโลยี ขึ้นก้าวหน้า ให้สนับสนุนการสร้างมูลค่าของสาขาการผลิตและบริการเป้าหมาย

๘.๒ เพื่อสร้างโอกาสการเข้าถึงและนำเทคโนโลยีไปใช้ให้กับเกษตรกรรายย่อย วิสาหกิจชุมชน และวิสาหกิจขนาดกลางและขนาดย่อม

๘.๓ เพื่อพัฒนานวัตกรรมที่มุ่งเน้นการลดความเหลื่อมล้ำและยกระดับคุณภาพชีวิตของประชาชน ผู้สูงอายุ ผู้ด้อยโอกาสทางสังคม และเพิ่มคุณภาพสิ่งแวดล้อม

๘.๔ เพื่อบูรณาการระบบบริหารจัดการวิทยาศาสตร์ เทคโนโลยี วิจัย และนวัตกรรม ให้สามารถ ดำเนินงานไปในทิศทางเดียวกัน

๙. การพัฒนาภาคเมืองและพื้นที่เศรษฐกิจ

๙.๑ เพื่อกระจายความเจริญและโอกาสทางเศรษฐกิจไปสู่ภูมิภาคอย่างทั่วถึงมากขึ้น

๙.๒ เพื่อพัฒนาเมืองศูนย์กลางของจังหวัดให้เป็นเมืองน่าอยู่สำหรับคนทุกกลุ่ม

๙.๓ เพื่อพัฒนาและฟื้นฟูพื้นที่ฐานเศรษฐกิจหลักให้ขยายตัวอย่างเป็นมิตรต่อสิ่งแวดล้อม และ เพิ่มคุณภาพชีวิตของคนในชุมชน

๙.๔ เพื่อพัฒนาพื้นที่เศรษฐกิจใหม่ให้สนับสนุนการเพิ่มขีดความสามารถในการแข่งขันและการพัฒนาในพื้นที่อย่างยั่งยืน

๑๐. ด้านการต่างประเทศ ประเทศเพื่อนบ้าน และภูมิภาค

๑๐.๑ เพื่อใช้ประโยชน์จากจุดเด่นของทำเลที่ตั้งของประเทศไทยที่เป็นจุดเชื่อมโยงสำคัญของแนวระเบียงเศรษฐกิจ ให้เกิดประโยชน์อย่างเต็มศักยภาพในการพัฒนาเศรษฐกิจ

และสังคมของไทย

๑๐.๒ เพื่อขยายโอกาสด้านการค้าการลงทุนระหว่างประเทศ และยกระดับให้ประเทศเป็นฐานการผลิตและการลงทุนที่มีศักยภาพและโดดเด่น

๑๐.๓ เพื่อเพิ่มบทบาทของไทยในเวทีโลกด้วยการส่งเสริมบทบาทที่สร้างสรรค์ของไทยในกรอบ ความร่วมมือต่างๆ รวมทั้งการสนับสนุนการขับเคลื่อนการพัฒนาภายใต้กรอบเป้าหมายการพัฒนาที่ยั่งยืน (Sustainable Development Goals: SDGs)

๑.๓ แผนพัฒนากลุ่มจังหวัดภาคใต้ฝั่งอ่าวไทย พ.ศ. ๒๕๖๑ - ๒๕๖๔

**วิสัยทัศน์ (Vision)**

“ศูนย์กลาง การเกษตร การท่องเที่ยวนานาชาติ มีระบบโลจิสติกส์ที่สมบูรณ์ เป็นมิตรกับสิ่งแวดล้อม ”

แผนพัฒนาท้องถิ่น (พ.ศ. ๒๕๖๖ - ๒๕๗๐)

องค์การบริหารส่วนตำบลเขาพระทอง อำเภอชะอวด จังหวัดนครศรีธรรมราช

**นิยามวิสัยทัศน์**

**ศูนย์กลางการเกษตร** หมายถึง การมีความโดดเด่นในด้านใดด้านหนึ่ง เช่น ด้านปริมาณการผลิต (การปลูกหรือการเพาะเลี้ยง) ด้านการแปรรูป ด้านการตลาด หรือการสร้างมูลค่าทางเศรษฐกิจ

**ศูนย์กลางการท่องเที่ยวนานาชาติ** หมายถึง การมีความโดดเด่นในด้านจำนวนนักท่องเที่ยวและรายได้จากนักท่องเที่ยวต่างชาติ

**มีระบบโลจิสติกส์ที่สมบูรณ์** หมายถึง การมีระบบคมนาคมที่เป็นเครือข่ายเชื่อมโยงกันทั้งทางบก ทางอากาศ และทางน้ำ และเป็นปัจจัยพื้นฐานที่สนับสนุนการพัฒนาในด้านต่าง ๆ ของกลุ่มจังหวัด

**การเป็นมิตรกับสิ่งแวดล้อม** หมายถึง การพัฒนาในทุกด้านของกลุ่มจังหวัด จะต้องไม่สร้างปัญหาต่อสิ่งแวดล้อม รวมทั้งต้องมียุทธศาสตร์การพัฒนาเพื่อป้องกัน หรือแก้ไขปัญหาสังแวดล้อมที่มีอยู่

**พันธกิจ (Mission)**

๑. พัฒนา การผลิต การแปรรูป และการบริหารจัดการ ปาล์มน้ำมัน ยางพารา และไม้ผล
๒. พัฒนาการประมง การเพาะเลี้ยงสัตว์น้ำเศรษฐกิจ รวมถึงการปศุสัตว์ที่สามารถสร้างความโดดเด่น
๓. พัฒนาทรัพยากรการท่องเที่ยว สร้างรูปแบบการท่องเที่ยวที่หลากหลาย การบริหารจัดการและสร้างเครือข่ายการท่องเที่ยวระหว่างกลุ่มจังหวัด
๔. พัฒนาระบบโครงสร้างพื้นฐาน การขนส่ง และโลจิสติกส์ เพื่อรองรับการพัฒนาของกลุ่มจังหวัด
๕. อนุรักษ์ทรัพยากรธรรมชาติ สิ่งแวดล้อม ศิลปวัฒนธรรม และสภาพสังคมที่ดี

**เป้าประสงค์ร่วม**

๑. กลุ่มจังหวัดเป็นศูนย์กลาง การผลิตและแปรรูป ยางพารา ปาล์มน้ำ ของประเทศ
๒. เป็นกลุ่มจังหวัดชั้นนำด้านการเพาะเลี้ยงสัตว์น้ำเศรษฐกิจ และการเลี้ยงสัตว์เศรษฐกิจที่มีความโดดเด่นในพื้นที่
๓. กลุ่มจังหวัดเป็นสถานที่ท่องเที่ยวนานาชาติ ที่มีคุณภาพ และมีความหลากหลายของรูปแบบการท่องเที่ยว
๔. มีระบบโครงสร้างพื้นฐาน และระบบโลจิสติกส์ที่มีศักยภาพในการรองรับการพัฒนาในด้านต่าง ๆ ของกลุ่ม
๕. กลุ่มจังหวัดมีทรัพยากรธรรมชาติที่สมบูรณ์ มีสิ่งแวดล้อม สภาพสังคมที่ดี

**แผนพัฒนาจังหวัด**

**ยุทธศาสตร์การพัฒนาจังหวัด**

**ยุทธศาสตร์การพัฒนาจังหวัด**

**๑. วิสัยทัศน์**

“นครแห่งอารยธรรม น่าอยู่น่าเที่ยว การเกษตรและอุตสาหกรรมยั่งยืน”

**คำนิยามวิสัยทัศน์**

คำจากวิสัยทัศน์	หมายถึง
นครแห่งอารยธรรม	นครศรีธรรมราชเมืองที่มีความหลากหลายทางศาสนา พลเมืองอยู่ร่วมกันอย่างเอื้ออาทร มีแหล่งบ่มเพาะบุคคลด้วยด้วยสถาบันการเรียนรู้ทั้งในและนอกระบบ และมีประเพณี วัฒนธรรมที่สืบทอดอย่างยาวนาน
น่าอยู่น่าเที่ยว	เมืองที่ปลอดภัยจากอาชญากรรม อุบัติภัย ภัยพิบัติทางธรรมชาติ ชุมชนเข้มแข็ง เป็นที่

แผนพัฒนาท้องถิ่น (พ.ศ. ๒๕๖๖ – ๒๕๗๐)

องค์การบริหารส่วนตำบลเขาพระทอง อำเภอชะอวด จังหวัดนครศรีธรรมราช

	<p>อยู่อาศัยชั้นดี และประชาชนมีความสุข มีสุขภาพอนามัยดี ชุมชนมีความมั่นคงทางอาหารสูง เป็นเมืองอาหารปลอดภัย เมืองสีเขียวที่เป็นมิตรกับสิ่งแวดล้อม เมืองพลังงานสะอาด เมืองที่มีการจัดการทรัพยากรธรรมชาติ น้ำ การบริหารจัดการสิ่งแวดล้อมอย่างยั่งยืน เมืองที่มีระบบสาธารณสุขปกเอบ ระบบคมนาคมที่เชื่อมโยงทั้งทางบก ทางราง ทางน้ำ ทางอากาศอย่างครบวงจร ระบบโลจิสติกส์ได้มาตรฐาน ประชาชนมีความเป็นเจ้าบ้านที่ดี และเป็นคนมีอัธยาศัยไมตรีที่ดี เป็นเมืองแห่งท่องเที่ยวที่อบอุ่น</p>
<p><b>การเกษตรและอุตสาหกรรมยั่งยืน</b></p>	<p>นครศรีธรรมราชมีฐานเศรษฐกิจเข้มแข็งจากภายในจังหวัด เป็นแหล่งการผลิตทางการเกษตรที่มีความสมดุลของระบบนิเวศ และสภาพแวดล้อม มุ่งเน้นการผลิตที่มีคุณภาพ ปลอดภัย มีมาตรฐาน และเพิ่มมูลค่า ตรงตามความต้องการของผู้บริโภค และนำนวัตกรรม เทคโนโลยีอันทันสมัยมาประยุกต์ใช้ ส่งผลให้เกษตรกร ประชาชนชาวจังหวัดนครศรีธรรมราช มีงาน อาชีพ รายได้ การบริหารจัดการด้านโครงสร้างพื้นฐาน การผลิตทางการเกษตรที่มีประสิทธิภาพสูงสุดในเรื่อง ดิน น้ำ และระบบชลประทาน รวมทั้งการจัดสรรที่ดินทำกิน เป็นเมืองที่เน้นการจัดการด้านการส่งเสริมการผลิตพืช สัตว์ ประมง การพัฒนาศักยภาพเกษตรกรสู่ Smart Farmer การพัฒนาองค์กรเกษตรกร ให้เข้มแข็งการบริหารจัดการฟาร์มสู่ Smart Farm ระบบการวางแผนการผลิต เพื่อการสร้างมูลค่าผ่านการแปรรูปและ การพัฒนาตลาดสินค้าเกษตร ที่มีความยั่งยืนและเชื่อมโยงเครือข่ายด้านการตลาดทั้งภายในและภายนอกประเทศ มีการแปรรูปเพิ่มคุณค่า มูลค่าสินค้าเกษตรสร้างผลตอบแทนเชิงเศรษฐกิจ และการประยุกต์ใช้นวัตกรรมด้านการเกษตรคู่ขนานภูมิปัญญาท้องถิ่น เศรษฐกิจเติบโตจากการท่องเที่ยว เป็นแหล่งท่องเที่ยวทางวัฒนธรรมและธรรมชาติ นิเวศน์ป่าเขา และทางทะเล และการท่องเที่ยวทางพุทธศาสนา เศรษฐกิจจากฐานการค้า การลงทุน การบริการ และอุตสาหกรรมที่เป็นมิตรกับสิ่งแวดล้อม ที่เติบโต และแข่งขันได้</p>

## ๒. จุดยืนการพัฒนาของจังหวัด

จากข้อมูลการวิเคราะห์ศักยภาพของจังหวัด และกำหนดทิศทางการพัฒนายุทธศาสตร์ในภาพรวมของจังหวัดนครศรีธรรมราช ได้กำหนดจุดยืนการพัฒนาของจังหวัด ๓ ประเด็น ดังนี้

๑. เมืองสืบสานศิลปวัฒนธรรม สงบสุข น่าเที่ยว
๒. เมืองเกษตรนวัตกรรม และอุตสาหกรรมสีเขียว
๓. ศูนย์กลางการคมนาคมขนส่ง และกระจายสินค้าของภาคใต้

## ๓. เป้าหมายการพัฒนา

๑. เพิ่มรายได้จากการเกษตร อุตสาหกรรมและการท่องเที่ยว ยกกระดับมาตรฐานคุณภาพ
๒. เพิ่มรายได้จากการท่องเที่ยว
๓. ทรัพยากรธรรมชาติและสิ่งแวดล้อมได้รับการจัดการอย่างมีประสิทธิภาพและยั่งยืน
๔. ประชาชนยึดหลักธรรมะในการดำเนินชีวิต และมีคุณภาพชีวิตที่ดีขึ้น
๕. ศิลปวัฒนธรรม และประเพณีมีการสืบสานอย่างต่อเนื่อง

แผนพัฒนาท้องถิ่น (พ.ศ. ๒๕๖๖ – ๒๕๗๐)

องค์การบริหารส่วนตำบลเขาพระทอง อำเภอชะอวด จังหวัดนครศรีธรรมราช

**๔. ประเด็นการพัฒนา**

๑. การบริหารจัดการเกษตรและอุตสาหกรรมสู่มาตรฐานครบวงจรและเป็นมิตรกับสิ่งแวดล้อม
๒. การพัฒนาการท่องเที่ยวบนพื้นฐานธรรมชาติ ธรรมชาติและศิลปวัฒนธรรม
๓. การบริหารจัดการทรัพยากรธรรมชาติและสิ่งแวดล้อมอย่างยั่งยืน
๔. การพัฒนาคน ชุมชน และสังคมให้น่าอยู่ เข้มแข็งตามปรัชญาเศรษฐกิจพอเพียง
๕. การรักษาความมั่นคงและความสงบเรียบร้อย
๖. การส่งเสริมศาสนา ศิลปะ และวัฒนธรรม

เป้าหมายการพัฒนา	ตัวชี้วัด	ข้อมูลพื้นฐาน		เป้าหมายรายปี				
		๒๕๕๙	๒๕๖๐	๒๕๖๑	๒๕๖๒	๒๕๖๓	๒๕๖๔	๒๕๖๕
๑. เพิ่มรายได้จากการเกษตร และอุตสาหกรรม โดยควบคุมการยกระดับมาตรฐานคุณภาพ	๑.๑ มูลค่าผลิตภัณฑ์มวลรวมด้านการเกษตรของจังหวัด เพิ่มขึ้น ร้อยละ ๑ ต่อปี	๓๔,๖๗๕ ล้านบาท	๓๘,๘๐๗ ล้านบาท	๓๙,๑๙๕ ล้านบาท	๓๙,๕๘๖ ล้านบาท	๓๙,๙๘๑ ล้านบาท	๔๐,๓๘๐ ล้านบาท	๔๐,๗๘๓ ล้านบาท
๒. เพิ่มรายได้จากการท่องเที่ยว	๒.๑ รายได้จากการท่องเที่ยวเพิ่มขึ้น ร้อยละ ๑๕ ต่อปี	๑๔,๔๖๕ ล้านบาท	๑๕,๕๗๙ ล้านบาท	๑๕	๑๕	๑๕	๑๕	๑๕

เป้าหมายการพัฒนา	ตัวชี้วัด	ข้อมูลพื้นฐาน		เป้าหมายรายปี				
		๒๕๕๙	๒๕๖๐	๒๕๖๑	๒๕๖๒	๒๕๖๓	๒๕๖๔	๒๕๖๕
๓. ทรัพยากรธรรมชาติ และสิ่งแวดล้อมได้รับการจัดการอย่างมีประสิทธิภาพและยั่งยืน	๓.๑. ร้อยละของพื้นที่สีเขียวเพิ่มขึ้น ร้อยละ ๒	๐.๐๒	๐.๐๘	๒	๒	๒	๒	๒
	๓.๒ ร้อยละของขยะมูลฝอยที่นำกลับมาใช้ประโยชน์ ร้อยละ ๓๐	N/A	๓๘.๐๔	๔๔.๘๔	๓๐	๓๐	๓๐	๓๐
	๓.๓ ร้อยละของการใช้พลังงานลดลง ร้อยละ ๓	๑.๐๘	๒.๗๖	๓	๓	๓	๓	๓
๔. ประชาชนยึดหลักธรรมะในการดำเนินชีวิต และมีคุณภาพชีวิตที่ดีขึ้น	๔.๑ ดัชนีชี้วัดคุณภาพชีวิตและความสุขมวลรวมของประชาชนเพิ่มขึ้น ปีละ ๒๓ หมู่บ้าน	๑๓๘	๒๓	๒๓	๒๓	๒๓	๒๓	๒๓
๕. ศิลปวัฒนธรรมและประเพณีมีการสืบสานอย่างต่อเนื่อง	๕.๑ ระดับความสำเร็จของการดำเนินงานศิลปวัฒนธรรมและประเพณีสืบสานอย่างต่อเนื่อง	ระดับ ๕	ระดับ ๕	*ระดับ ๕	ระดับ ๕	ระดับ ๕	ระดับ ๕	ระดับ ๕

\* พิจารณาจากระดับความสำเร็จของการดำเนินงานด้านศิลปวัฒนธรรมและประเพณี ปลูกฝังให้ประชาชนรักศิลปวัฒนธรรม ประเพณีท้องถิ่น โดยเน้นกิจกรรมการสืบสาน สืบทอด ศิลปวัฒนธรรม ประเพณีของทุกองค์กรอย่างต่อเนื่องและมีส่วนร่วม

**ระดับคะแนน ๑** จัดประชุมเพื่อรวบรวมกิจกรรม/โครงการที่เกี่ยวข้องกับประเพณี ศิลปวัฒนธรรม กำหนดเป็นแผนปฏิบัติการด้านศิลปวัฒนธรรม และประเพณี และกำหนดเป้าหมายที่ชัดเจนของตัวชี้วัดผลสำเร็จต่างๆ

**ระดับคะแนน ๒** ดำเนินกิจกรรมตามแผนปฏิบัติการด้านศิลปวัฒนธรรมและประเพณีได้ครบถ้วน ร้อยละ ๑๐๐

**ระดับคะแนน ๓** มีรายงานสรุปผลการดำเนินงานแต่ละกิจกรรม/โครงการจากหน่วยงานที่ดำเนินการได้ครบถ้วน

**ระดับคะแนน ๔** สรุปประเมินผลสำเร็จในภาพรวมของแผนปฏิบัติการฯ ตามตัวชี้วัดที่กำหนดไว้ได้อย่างชัดเจน พร้อมอภิปรายผล และปัญหาอุปสรรค ข้อเสนอแนะในภาพรวม

**ระดับคะแนน ๕** จัดประชุมสัมมนาผลการดำเนินงานตามแผนปฏิบัติการต่างๆ ที่เกี่ยวข้อง และสามารถกำหนดแนวทางการสร้างความยั่งยืนด้านศิลปวัฒนธรรมประเพณี เพื่อเสนอผู้บริหารกำหนดไว้ในยุทธศาสตร์การพัฒนาจังหวัดต่อไป

## ประเด็นการพัฒนาที่ ๑

การบริหารจัดการเกษตรและอุตสาหกรรมสู่มาตรฐานครบวงจร และเป็นมิตรกับสิ่งแวดล้อม

### ๑. เป้าหมายของประเด็นการพัฒนา

๑.๑ เป็นเมืองเกษตรสุขภาพ เกษตรคุณภาพ เกษตรนวัตกรรม ท่องเที่ยวเกษตร และเกษตรอุตสาหกรรมสีเขียวที่เป็นมิตรกับสิ่งแวดล้อม ได้รับการจัดการอย่างมีประสิทธิภาพ

### ๒. ตัวชี้วัดและค่าเป้าหมาย

เป้าหมาย ประเด็นการพัฒนา	ตัวชี้วัด/ เป้าหมายรวม ๕ ปี	ข้อมูลพื้นฐาน		เป้าหมายรายปี				
		๒๕๕๙	๒๕๖๐	๒๕๖๑	๒๕๖๒	๒๕๖๓	๒๕๖๔	๒๕๖๕
๒.๑ เป็นเมืองเกษตรสุขภาพ เกษตรคุณภาพ เกษตรนวัตกรรม ท่องเที่ยวเกษตร และเกษตรอุตสาหกรรมสีเขียวที่เป็นมิตรกับสิ่งแวดล้อม ได้รับการจัดการอย่างมีประสิทธิภาพ	๒.๑.๑ จำนวนผลิตภัณฑ์ที่เกิดจากการใช้เทคโนโลยีนวัตกรรม/๑	๑	๑	๑	๑	๑	๑	๑
	๒.๑.๒ ร้อยละที่เพิ่มขึ้นของรายได้จากผลิตภัณฑ์ที่ใช้เทคโนโลยีนวัตกรรม/ร้อยละ ๒๕	N/A	N/A	๑๐	๑๕	๒๐	๒๕	๒๕
	๒.๑.๓ จำนวนแหล่งน้ำชุมชนที่เพิ่มขึ้น/๔๕	๑๓	๑๐	๒๗	๑๓	๙	๙	๙
	๒.๑.๔ ร้อยละที่เพิ่มขึ้นของโครงสร้างพื้นฐานด้านคมนาคมขนส่งได้รับการปรับปรุงและพัฒนา/ร้อยละ ๒๐	๔	๔	๔	๔	๔	๔	๔
	๒.๑.๕ ร้อยละ ๕ ของสถานประกอบการที่ได้รับการรับรองอุตสาหกรรมสีเขียว/ร้อยละ ๕	๕.๑๘	๕.๐๐	๕.๐๐	๕.๐๐	๕.๐๐	๕.๐๐	๕.๐๐

### ๓. กลยุทธ์

- ๓.๑ พัฒนาสินค้าเกษตร บริหารจัดการน้ำและบริการทางการเกษตร การเรียนรู้เทคโนโลยีและนวัตกรรม
- ๓.๒ พัฒนาระบบการท่องเที่ยวเกษตรที่ได้มาตรฐานบนปัจจัยพื้นฐานด้านการเกษตรที่มีคุณภาพ
- ๓.๓ พัฒนาระบบการผลิต การเก็บเกี่ยว การเก็บรักษา การแปรรูป และพัฒนาผลผลิตต่อยอดเป็นเกษตรอุตสาหกรรมก้าวหน้าแบบครบวงจรอย่างมีประสิทธิภาพ
- ๓.๔ สร้างเครือข่ายความร่วมมือระหว่างภาครัฐ องค์กรชุมชน กลุ่มเกษตรกร พ่อค้าในการผลิต การตลาด และการกระจายสินค้าทางการเกษตร

แผนพัฒนาท้องถิ่น (พ.ศ. ๒๕๖๖ - ๒๕๗๐)

องค์การบริหารส่วนตำบลเขาพระทอง อำเภอชะอวด จังหวัดนครศรีธรรมราช

- ๓.๕ พัฒนาระบบโลจิสติกส์ รองรับบริการเป็นเมืองศูนย์กลางการคมนาคมขนส่งและกระจายสินค้าทางการเกษตร
- ๓.๖ ส่งเสริมสถานประกอบการอุตสาหกรรมของจังหวัดให้พัฒนากระบวนการผลิตที่มีมาตรฐานและเป็นอุตสาหกรรม นวัตกรรมสีเขียว

### ประเด็นการพัฒนาที่ ๒

การพัฒนาการท่องเที่ยวบนพื้นฐานธรรมชาติ และศิลปวัฒนธรรม

#### ๑. เป้าหมายของประเด็นการพัฒนา

- ๑.๑ เพิ่มรายได้จากการท่องเที่ยว
- ๑.๒ แหล่งท่องเที่ยวได้รับการพัฒนาให้ได้มาตรฐาน
- ๑.๓ เพิ่มศักยภาพบุคลากรด้านการท่องเที่ยว

#### ๒. ตัวชี้วัดและค่าเป้าหมาย

เป้าหมาย ประเด็นการพัฒนา	ตัวชี้วัด/ เป้าหมายรวม ๕ ปี	ข้อมูลพื้นฐาน		เป้าหมายรายปี				
		๒๕๕๙	๒๕๖๐	๒๕๖๑	๒๕๖๒	๒๕๖๓	๒๕๖๔	๒๕๖๕
๒.๑ เพิ่มรายได้จากการท่องเที่ยว	๒.๑.๑ ร้อยละของรายได้จากการท่องเที่ยวเพิ่มขึ้น/ร้อยละ ๑๕	๑๔,๔๖๕ ล้านบาท	๑๕,๕๗๙ ล้านบาท	๑๕	๑๕	๑๕	๑๕	๑๕
๒.๒ แหล่งท่องเที่ยวได้รับการพัฒนาให้ได้มาตรฐาน	๒.๒.๑ จำนวนแหล่งท่องเที่ยวได้รับการพัฒนาให้ได้มาตรฐาน/ ๑๐ แห่ง	๓	๒	๒	๒	๒	๒	๒
๒.๓ เพิ่มศักยภาพบุคลากรด้านการท่องเที่ยว	๒.๓.๑ จำนวนบุคลากรด้านการท่องเที่ยวที่ได้รับการพัฒนาศักยภาพ/ ไม่น้อยกว่า ๑,๐๐ คน	๒๑๐	๓๐๐	๕,๐๐๐	๒๐๐	๒๐๐	๒๐๐	๒๐๐

#### ๓. กลยุทธ์

- ๓.๑ พัฒนาโครงสร้างพื้นฐาน พื้นที่ แหล่งท่องเที่ยวและสิ่งอำนวยความสะดวกเพื่อการท่องเที่ยวที่ได้มาตรฐาน
- ๓.๒ พัฒนาสินค้าและบริการให้มีคุณภาพ ได้มาตรฐาน มีความปลอดภัย เสริมสร้างโอกาสและศักยภาพการแข่งขัน ในตลาดการท่องเที่ยว
- ๓.๓ พัฒนาระบบการบริหารจัดการการตลาดท่องเที่ยวเชิงรุก ภายใต้ชื่อนครสองธรรม “ธรรมะและธรรมชาติ”

แผนพัฒนาท้องถิ่น (พ.ศ. ๒๕๖๖ – ๒๕๗๐)

องค์การบริหารส่วนตำบลเขาพระทอง อำเภอชะอวด จังหวัดนครศรีธรรมราช

- ๓.๔ พัฒนาศักยภาพและยกระดับคุณภาพบุคลากร แรงงานรองรับการท่องเที่ยวที่ได้มาตรฐาน  
เกิดความประทับใจแก่ผู้มาเยือน
- ๓.๕ พัฒนาชนบทธรรมเนียมประเพณีและวิถีชีวิตชุมชนตามวิถีชาวนคร เพื่อสนับสนุนการท่องเที่ยว

### ประเด็นการพัฒนาที่ ๓

#### การบริหารจัดการทรัพยากรธรรมชาติและสิ่งแวดล้อมอย่างยั่งยืน

##### ๑. เป้าหมายของประเด็นการพัฒนา

- ๑.๑ ทรัพยากรธรรมชาติ น้ำ สิ่งแวดล้อม ได้รับการจัดการอย่างมีประสิทธิภาพและใช้อย่างยั่งยืน
- ๑.๒ การจัดการพลังงานอย่างมีประสิทธิภาพและใช้อย่างประหยัด

##### ๒. ตัวชี้วัดและค่าเป้าหมาย

เป้าหมาย ประเด็นการพัฒนา	ตัวชี้วัด/ เป้าหมายรวม ๕ ปี	ข้อมูลพื้นฐาน		เป้าหมายรายปี				
		๒๕๕๙	๒๕๖๐	๒๕๖๑	๒๕๖๒	๒๕๖๓	๒๕๖๔	๒๕๖๕
๒.๑ ทรัพยากรธรรมชาติ น้ำ สิ่งแวดล้อมได้รับ การจัดการอย่างมี ประสิทธิภาพและใช้ อย่างยั่งยืน	๒.๑.๑ ร้อยละของพื้นที่ สีเขียวเพิ่มขึ้น/ร้อยละ ๒	๐.๐๒	๐.๐๘	๒	๒	๒	๒	๒
	๒.๑.๒ ร้อยละของขยะ มูลฝอยที่นำกลับมาใช้ ประโยชน์/ร้อยละ ๓๐	N/A	๓๘.๐๔	๔๔.๘๔	๓๐	๓๐	๓๐	๓๐
	๒.๑.๓ จำนวนของ องค์กรปกครองส่วน ท้องถิ่นที่ได้รับการ พัฒนาศักยภาพในการ จัดการภัยพิบัติ/๔๐	๒๐	๒๕	๒๙	๓๒	๓๘	๔๐	๔๐
๒.๒ การจัดการพลังงาน อย่างมีประสิทธิภาพ และใช้อย่างประหยัด	๒.๒.๑ ร้อยละของการ ใช้พลังงานลดลง/ ร้อยละ ๓	๑.๐๘	๒.๗๖	๓	๓	๓	๓	๓
	๒.๒.๒ การใช้พลังงาน ทดแทนเพิ่มขึ้น/๘๐ toe	N/A	N/A	๒๐	๒๐	๒๐	๒๐	๒๐

##### ๓. กลยุทธ์

- ๓.๑ พัฒนาระบบการจัดการทรัพยากรธรรมชาติ น้ำ และสิ่งแวดล้อมในชุมชนรองรับการเกษตร  
การท่องเที่ยวและการพัฒนาจังหวัดโดยการมีส่วนร่วมทุกภาคส่วน
- ๓.๒ อนุรักษ์ ปกป้องกัน ป่าชุมชน ทรัพยากรธรรมชาติและสิ่งแวดล้อม เติมความสมบูรณ์ในระบบนิเวศ  
พื้นที่ป่า เขา ลำน้ำหลักและนิเวศทางทะเลจังหวัด
- ๓.๓ พัฒนาศักยภาพเครือข่ายในการจัดการภัยพิบัติ สาธารณภัยที่ยั่งยืน
- ๓.๔ ส่งเสริม สนับสนุน ทรนรงค์ และเสริมสร้างความสามารถในการพัฒนาสู่เมืองแห่งพลังงาน  
ทดแทน และการประหยัดพลังงาน

แผนพัฒนาท้องถิ่น (พ.ศ. ๒๕๖๖ – ๒๕๗๐)

องค์การบริหารส่วนตำบลเขาพระทอง อำเภอชะอวด จังหวัดนครศรีธรรมราช

### ประเด็นการพัฒนาที่ ๔

การพัฒนาคน ชุมชน และสังคมให้น่าอยู่ เข้มแข็ง ตามปรัชญาเศรษฐกิจพอเพียง

#### ๑. เป้าหมายของประเด็นการพัฒนา

- ๑.๑ ประชาชนได้รับสวัสดิการพื้นฐานอย่างทั่วถึงมีคุณภาพชีวิตที่ดี และมีความสุข
- ๑.๒ การศึกษามีคุณภาพ ทัดเทียมกับค่ามาตรฐานการศึกษา
- ๑.๓ ชุมชนเข้มแข็งตามแนวปรัชญาของเศรษฐกิจพอเพียง

#### ๒. ตัวชี้วัดและค่าเป้าหมาย

เป้าหมาย ประเด็นการพัฒนา	ตัวชี้วัด/ เป้าหมายรวม ๕ ปี	ข้อมูลพื้นฐาน		เป้าหมายรายปี				
		๒๕๕๙	๒๕๖๐	๒๕๖๑	๒๕๖๒	๒๕๖๓	๒๕๖๔	๒๕๖๕
๒.๑ ประชาชนได้รับสวัสดิการพื้นฐานอย่างทั่วถึงมีคุณภาพชีวิตที่ดี และมีความสุข	๒.๑.๑ ดัชนีความมั่นคงของมนุษย์/๙๕	๘๐	๘๐	๘๐	๘๕	๙๐	๙๕	๙๕
๒.๒ การศึกษามีคุณภาพทัดเทียมกับค่ามาตรฐานการศึกษา	๒.๒.๑ ค่าเฉลี่ยคะแนน O-net ม.๓/๖๐	๓๕.๘๒	๓๔.๖๔	๔๐	๔๕	๕๐	๕๕	๖๐
	๒.๒.๒ ปีการศึกษาเฉลี่ยของคนจังหวัดนครศรีธรรมราชสูงกว่าเกณฑ์มาตรฐานประเทศ/๙.๗	๙.๕๐	N/A	๙.๑	๙.๔	๙.๕	๙.๖	๙.๗
๒.๓ ชุมชนเข้มแข็งตามแนวปรัชญาของเศรษฐกิจพอเพียง	๒.๓.๑ ร้อยละของชุมชนเข้มแข็งตามแนวปรัชญาเศรษฐกิจพอเพียง/ร้อยละ ๖๐	๓๐	๓๕	๔๐	๔๕	๕๐	๕๕	๖๐

#### ๓. กลยุทธ์

- ๓.๑ พัฒนาคนคุณภาพการให้บริการทางสังคม และการเข้าถึงสวัสดิการพื้นฐานของประชาชนอย่างทั่วถึง เป็นธรรมและมีคุณภาพชีวิตที่ดี
- ๓.๒ ส่งเสริมสุขภาพของประชาชนให้มีสุขภาพดีถ้วนหน้าและมีความสุข
- ๓.๓ สร้างความปรองดองสมานฉันท์ เป็นธรรมแก่ประชาชน ชุมชน สังคม เป็น “นครที่น่าอยู่ ชุมชนเข้มแข็ง”
- ๓.๔ ยกระดับคุณภาพการศึกษาทุกระดับให้ได้มาตรฐาน ให้เป็น “นครแห่งการเรียนรู้”
- ๓.๕ เสริมสร้างเศรษฐกิจชุมชนให้เข้มแข็ง มั่งคั่ง ยั่งยืน สร้างงาน สร้างอาชีพตามแนวปรัชญาของเศรษฐกิจพอเพียง
- ๓.๖ พัฒนาโครงสร้างพื้นฐาน และปัจจัยพื้นฐานเพื่อคุณภาพชีวิตที่ดีของประชาชน

แผนพัฒนาท้องถิ่น (พ.ศ. ๒๕๖๖ – ๒๕๗๐)

องค์การบริหารส่วนตำบลเขาพระทอง อำเภอชะอวด จังหวัดนครศรีธรรมราช

### ประเด็นการพัฒนาที่ ๕

#### การรักษาความมั่นคงและความสงบเรียบร้อย

##### ๑. เป้าหมายของประเด็นการพัฒนา

๑.๑ สังคมปลอดภัยาสพติด

๑.๒ ประชาชนมีความปลอดภัยในชีวิตและทรัพย์สิน และมีคุณภาพชีวิตที่ดี

##### ๒. ตัวชี้วัดและค่าเป้าหมาย

เป้าหมาย ประเด็นการพัฒนา	ตัวชี้วัด/ เป้าหมายรวม ๕ ปี	ข้อมูลพื้นฐาน		เป้าหมายรายปี				
		๒๕๕๙	๒๕๖๐	๒๕๖๑	๒๕๖๒	๒๕๖๓	๒๕๖๔	๒๕๖๕
๒.๑ สังคมปลอดภัยาสพติด	๒.๑.๑ ร้อยละของหมู่บ้าน/ชุมชนเอาชนะปัญหาเสพติดอย่างยั่งยืน/ร้อยละ ๕๕	๒๕	๓๐	๓๕	๔๐	๔๕	๕๐	๕๕
๒.๒ ประชาชนมีความปลอดภัยในชีวิตและทรัพย์สิน และมีคุณภาพชีวิตที่ดี	๒.๒.๑ อัตราการลดลงของคดีอาชญากรรมทุกประเภท/ร้อยละ ๙๕	๘๐	๘๐	๘๐	๘๕	๙๐	๙๕	๙๕
	๒.๒.๒ อัตราการลดลงการเกิดอุบัติเหตุ/ร้อยละ ๙๕	๗๕	๗๕	๗๕	๘๐	๘๕	๙๐	๙๕

##### ๓. กลยุทธ์

๓.๑ จัดให้มีการป้องกัน ปราบปราม สร้างความเข้มแข็งและพัฒนามวลชนเอาชนะเสพติดอย่างยั่งยืน

๓.๒ พัฒนาสร้างระบบความมั่นคงและความปลอดภัยในชีวิตและทรัพย์สิน

### ประเด็นการพัฒนาที่ ๖

#### การส่งเสริมศาสนา ศิลปะ และวัฒนธรรม

##### ๑. เป้าหมายของประเด็นการพัฒนา

๑.๑ ศิลปวัฒนธรรมและประเพณีมีการสืบสานอย่างต่อเนื่อง

##### ๒. ตัวชี้วัดและค่าเป้าหมาย

เป้าหมาย ประเด็นการพัฒนา	ตัวชี้วัด/ เป้าหมายรวม ๕ ปี	ข้อมูลพื้นฐาน		เป้าหมายรายปี				
		๒๕๕๙	๒๕๖๐	๒๕๖๑	๒๕๖๒	๒๕๖๓	๒๕๖๔	๒๕๖๕
๒.๑ ศิลปวัฒนธรรมและประเพณีมีการสืบสานอย่างต่อเนื่อง	๒.๑ ระดับความสำเร็จของการดำเนินงานศิลปวัฒนธรรมและประเพณีสืบสานอย่างต่อเนื่อง/ระดับ ๕	ระดับ ๕	ระดับ ๕	*ระดับ ๕	ระดับ ๕	ระดับ ๕	ระดับ ๕	ระดับ ๕

แผนพัฒนาท้องถิ่น (พ.ศ. ๒๕๖๖ - ๒๕๗๐)

องค์การบริหารส่วนตำบลเขาพระทอง อำเภอชะอวด จังหวัดนครศรีธรรมราช

### ๓. กลยุทธ์

- ๓.๑ พัฒนาระบบการจัดการวัฒนธรรม ประเพณี ศาสนา ศิลปะ ภูมิปัญญาแผ่นดิน ให้มีความยั่งยืน สร้างคุณค่าเพิ่มแก่ชุมชนและจังหวัด
- ๓.๒ อนุรักษ์ พื้นฟู สืบสาน พัฒนาและเผยแพร่มรดกทางวัฒนธรรม

\* พิจารณาจากระดับความสำเร็จของการดำเนินงานด้านศิลปวัฒนธรรมและประเพณี ปลุกฝังให้ประชาชน รักศิลปวัฒนธรรม ประเพณีท้องถิ่น โดยเน้นกิจกรรมการสืบสาน สืบทอด ศิลปวัฒนธรรม ประเพณีของทุกองค์กรอย่างต่อเนื่องและมีส่วนร่วม

**ระดับคะแนน ๑** จัดประชุมเพื่อรวบรวมกิจกรรม/โครงการที่เกี่ยวข้องกับประเพณี ศิลปวัฒนธรรม กำหนดเป็นแผนปฏิบัติการด้านศิลปวัฒนธรรม และประเพณี และกำหนดเป้าหมายที่ชัดเจนของตัวชี้วัดผลสำเร็จต่างๆ

**ระดับคะแนน ๒** ดำเนินกิจกรรมตามแผนปฏิบัติการด้านศิลปวัฒนธรรมและประเพณีได้ครบถ้วน ร้อยละ ๑๐๐

**ระดับคะแนน ๓** มีรายงานสรุปผลการดำเนินงานแต่ละกิจกรรม/โครงการจากหน่วยงานที่ดำเนินการได้ครบถ้วน

**ระดับคะแนน ๔** สรุปประเมินผลสำเร็จในภาพรวมของแผนปฏิบัติการฯ ตามตัวชี้วัดที่กำหนดไว้ได้อย่างชัดเจน พร้อมอภิปรายผล และปัญหาอุปสรรค ข้อเสนอแนะในภาพรวม

**ระดับคะแนน ๕** จัดประชุมสัมมนาผลการดำเนินงานตามแผนปฏิบัติการต่างๆ ที่เกี่ยวข้อง และสามารถกำหนดแนวทางการสร้างความยั่งยืนด้านศิลปวัฒนธรรม ประเพณี เพื่อเสนอผู้บริหารกำหนด

ไว้ในยุทธศาสตร์การพัฒนาจังหวัดต่อไป

ยุทธศาสตร์การพัฒนาขององค์กรปกครองส่วนท้องถิ่นในเขตจังหวัดนครศรีธรรมราช (พ.ศ.๒๕๖๑ - ๒๕๖๔)

วิสัยทัศน์ “องค์กรหลักในการพัฒนา ยึดหลักธรรมาภิบาล และปรัชญาเศรษฐกิจพอเพียง”

#### ยุทธศาสตร์การพัฒนา

ยุทธศาสตร์การพัฒนาขององค์กรปกครองส่วนท้องถิ่นในเขตจังหวัดนครศรีธรรมราช (พ.ศ.๒๕๖๑ - ๒๕๖๔)

กำหนดขึ้นเพื่อให้สอดคล้องกับสภาวะการณ์ในปัจจุบัน ภายใต้แนวคิด “หลักความพอเพียง” ตามแนวพระราชดำริฯ โดยอาศัยกรอบแนวทางจากยุทธศาสตร์การพัฒนาประเทศ แผนพัฒนาเศรษฐกิจและสังคมแห่งชาติ ฉบับที่ ๑๒ ยุทธศาสตร์พัฒนากลุ่มจังหวัดภาคใต้ฝั่งอ่าวไทย ยุทธศาสตร์การพัฒนาจังหวัด และภารกิจ ๖ ด้าน ขององค์กรปกครองส่วนท้องถิ่นตามแผนปฏิบัติการกำหนดขึ้นตอนการกระจายอำนาจ มาตรา ๓๒(๑) รวมทั้งได้ทบทวนจากยุทธศาสตร์การพัฒนาขององค์กรปกครองส่วนท้องถิ่น ฉบับปี พ.ศ. ๒๕๖๐ - ๒๕๖๒ ประกอบด้วย ยุทธศาสตร์ พันธกิจ และเป้าหมายการพัฒนา ดังนี้

แผนพัฒนาท้องถิ่น (พ.ศ. ๒๕๖๖ - ๒๕๗๐)

องค์การบริหารส่วนตำบลเขาพระทอง อำเภอชะอวด จังหวัดนครศรีธรรมราช

## ยุทธศาสตร์ที่ ๑ การพัฒนาเศรษฐกิจ

### พันธกิจ

๑. พัฒนาศักยภาพเกษตรกรให้มีความรู้ตามแนวพระราชดำริเศรษฐกิจพอเพียง และส่งเสริมสร้างเครือข่ายเกษตรกร
๒. พัฒนาอาชีพที่สอดคล้องกับบริบทของชุมชน และความต้องการของตลาด วิสาหกิจชุมชน สนับสนุนการใช้ภูมิปัญญาท้องถิ่นและส่งเสริมการนำเทคโนโลยีมาใช้ในการเพิ่มมูลค่าการผลิต ด้านการเกษตร อุตสาหกรรม และบริการ ฯลฯ
๓. ส่งเสริมการผลิตและการจำหน่ายสินค้าเกษตรทั้งที่เป็นอาหาร มีใช้อาหาร และพลังงานทดแทน
๔. สนับสนุนการจัดรูปที่ดินเพื่อการพัฒนาชุมชนเมืองและชนบท
๕. จัดให้มีระบบโครงสร้างพื้นฐานและแหล่งน้ำเพื่อการเกษตรอย่างทั่วถึงและเพียงพอ
๖. ฟื้นฟู พัฒนาทรัพยากรการเพื่อการท่องเที่ยว ทั้งแหล่งท่องเที่ยว บุคลากร ภาคการตลาด ประชาสัมพันธ์การท่องเที่ยว เพื่อเสริมสร้างภาพลักษณ์ที่ดีของจังหวัดนครศรีธรรมราช
๗. ส่งเสริมการลงทุน การพาณิชย์ และพัฒนาธุรกิจที่เกี่ยวข้องเนื่องกับการท่องเที่ยว
๘. ส่งเสริม สนับสนุนการวิจัยพัฒนาที่ผสมผสานภูมิปัญญาท้องถิ่นกับองค์ความรู้ใหม่ สนับสนุนการวิจัยและพัฒนาความร่วมมือระหว่างนักวิชาการและชุมชน โดยให้ความสำคัญกับความสอดคล้องกับความต้องการ ภาคเศรษฐกิจ ชุมชน
๙. พัฒนาความเชื่อมโยงของระบบตลาด ระบบขนส่งและระบบโลจิสติกส์

### เป้าหมาย

๑. รายได้ของชุมชนเพิ่มขึ้นโดยเฉลี่ยร้อยละ ๑๐ ต่อปี
๒. ประชาชนได้ใช้ประโยชน์จากที่ดินอย่างเป็นธรรม ที่ดินมีคุณค่าและได้รับประโยชน์มากขึ้น
๓. จังหวัดนครศรีธรรมราชเป็นเมืองนำท่องเที่ยวติดอันดับของภาคใต้
๔. เศรษฐกิจเติบโตในอัตราที่เหมาะสมกับศักยภาพของจังหวัด โดยให้ความสำคัญกับการเพิ่มมูลค่าการค้าการลงทุนของจังหวัด

## ยุทธศาสตร์ที่ ๒ การบริหารจัดการทรัพยากรธรรมชาติ สิ่งแวดล้อมและพลังงาน

### พันธกิจ

๑. ฟื้นฟูพื้นที่ป่าและระบบนิเวศให้เกิดความอุดมสมบูรณ์
๒. ส่งเสริมการบริหารจัดการน้ำในพื้นที่ต้นน้ำและลุ่มน้ำอย่างมีประสิทธิภาพ โดยให้มีระบบช่วยตัดสินใจในการบริหารจัดการน้ำ ระบบพยากรณ์และเตือนภัยน้ำแล้วและน้ำท่วม รวมทั้งส่งเสริมให้มีระบบ การจัดการน้ำเสีย
๓. ส่งเสริมให้มีมาตรการควบคุมการท่องเที่ยวในแหล่งท่องเที่ยวธรรมชาติในชุมชน ให้อยู่ในขีดความสามารถรองรับของระบบนิเวศ
๔. ส่งเสริมการดำรงชีวิตตามวิถีไทย เพื่อปลูกฝังค่านิยมการบริโภค อย่างพอเพียงและยั่งยืน การสร้างเครือข่ายชุมชน เพื่อการอนุรักษ์ทรัพยากรธรรมชาติและสิ่งแวดล้อมชุมชน

แผนพัฒนาท้องถิ่น (พ.ศ. ๒๕๖๖ – ๒๕๗๐)

องค์การบริหารส่วนตำบลเขาพระทอง อำเภอชะอวด จังหวัดนครศรีธรรมราช

๕. ส่งเสริมให้ชุมชน หมู่บ้านมีส่วนร่วมในการบริหารจัดการเพื่อลดเกิดมลพิษและควบคุมกิจกรรมที่จะส่งผลกระทบต่อคุณภาพชีวิตและประชาชน เสริมสร้างประสิทธิภาพและของกลไกการจัดการขยะชุมชน ขยะอันตราย ขยะอิเล็กทรอนิกส์ ขยะติดเชื้อ ส่งเสริมให้มีมาตรการสร้างแรงจูงใจให้เกิดการลดและคัดแยกขยะ ในแหล่งกำเนิด สนับสนุนการสร้างธุรกิจจากขยะรีไซเคิล และสนับสนุนการให้มีระบบเก็บขนและกำจัดขยะ แบบรวมศูนย์
๖. เสริมสร้างประสิทธิภาพในการกำจัด บำบัดมลพิษ ทั้งด้านวิชาการ บุคลากร และสร้างจิตสำนึกของชุมชนในการมีส่วนร่วมติดตาม ตรวจสอบ เฝ้าระวัง แก้ปัญหาสิ่งแวดล้อม
๗. ส่งเสริมสนับสนุนครัวเรือน ชุมชน ใช้พลังงานทดแทน พลังงานทางเลือก พลังงานสะอาด
๘. สนับสนุนส่งเสริมการรังวัดและจัดทำแผนที่ เพื่อแสดงแนวเขตที่ดินของรัฐ
๙. ผลักดันให้มีระบบคุ้มครองสิทธิชุมชนและการแบ่งปันผลประโยชน์ที่เป็นธรรม อนุรักษ์ฟื้นฟูความหลากหลายของพันธุกรรมท้องถิ่น เพื่อรักษา ปกป้องระบบนิเวศที่เชื่อมโยงวิถีชีวิตและวัฒนธรรมชุมชน

### เป้าหมายการพัฒนา

๑. ทรัพยากรธรรมชาติและสิ่งแวดล้อมมีความสมดุลเชิงนิเวศน์อย่างยั่งยืน ประชาชนมีการดำรงชีวิตอยู่อย่างมีความสุขภายใต้คุณภาพสิ่งแวดล้อมที่ดี
๒. ประชาชนมีจิตสำนึกและมีส่วนร่วมในการบริหารจัดการทรัพยากรธรรมชาติและสิ่งแวดล้อม
๓. ครัวเรือน ชุมชน มีทางเลือกในการใช้พลังงาน และมีพลังงานใช้อย่างพอเพียง
๔. คุณภาพสิ่งแวดล้อมอยู่ในเกณฑ์มาตรฐาน

### ยุทธศาสตร์ที่ ๓ การพัฒนาสังคมและคุณภาพชีวิต

#### พันธกิจ

๑. พัฒนาทรัพยากรมนุษย์และองค์การภาคประชาสังคมให้มีศักยภาพเพื่อรองรับการพัฒนาในทุกด้าน
๒. พัฒนาคุณภาพการศึกษา กระบวนการเรียนรู้คุณธรรม จริยธรรม การจัดการศึกษาทั้งในและนอกระบบสนับสนุนการจัดทำหลักสูตรท้องถิ่น ส่งเสริมให้เยาวชน ประชาชน ใช้ประโยชน์จากเทคโนโลยีสารสนเทศเชิงสร้างสรรค์อย่างฉลาดเพื่อเสริมสร้างกระบวนการเรียนรู้
๓. สนับสนุนบุคลากรทางการศึกษาให้กับพื้นที่การศึกษาที่ขาดแคลน
๔. พัฒนาและปรับเปลี่ยนพฤติกรรมสุขภาพอนามัย พัฒนาสิ่งแวดล้อมให้ชุมชนให้ถูกสุขลักษณะ
๕. พัฒนาบุคลากรทางการแพทย์และสาธารณสุข ส่งเสริมการบริหารจัดการแพทย์แผนไทย (แพทย์ทางเลือก) ทั้งในระดับชุมชน และสถานพยาบาล
๖. ป้องกัน ควบคุมการแพร่ระบาดของยาเสพติดเพื่อลดจำนวนผู้เสพยาและผู้เกี่ยวข้องให้น้อยลง
๗. ควบคุมการแพร่ระบาดของโรคติดต่อร้ายแรงและป้องกันการเกิดโรคไม่ติดต่อ เฝ้าระวัง ป้องกันปัญหาการป่วยและตายด้วยโรคอุบัติใหม่

แผนพัฒนาท้องถิ่น (พ.ศ. ๒๕๖๖ – ๒๕๗๐)

องค์การบริหารส่วนตำบลเขาพระทอง อำเภอชะอวด จังหวัดนครศรีธรรมราช

๘. ส่งเสริมการจัดระเบียบชุมชน สังคม การรักษาความสงบเรียบร้อยและการบรรเทาสาธารณภัย เพื่อความปลอดภัยในชีวิตและทรัพย์สินของประชาชน
  ๙. พัฒนาการกีฬา เสริมสร้างโอกาสให้ประชาชนทุกกลุ่มออกกำลังกายและเล่นกีฬา จัดหาสถานที่กิจกรรมออกกำลังกายและเล่นกีฬาอย่างทั่วถึง
  ๑๐. ส่งเสริมการทำนุบำรุงและรักษา ศิลปวัฒนธรรม จารีตประเพณี ภูมิปัญญาท้องถิ่น พัฒนาพื้นที่ปลอดแหล่งเรียนรู้ทางวัฒนธรรม เพื่อส่งเสริมการเรียนรู้ของเยาวชนและประชาชน และเผยแพร่สู่สังคมโลก
  ๑๑. สงเคราะห์ และพัฒนาเด็ก เยาวชน สตรี คนชรา และผู้ด้อยโอกาสในสังคมให้มีคุณภาพชีวิตที่ดีและพึ่งพาตนเองได้
  ๑๒. สร้างกระบวนการมีส่วนร่วมเพื่อสร้างความเข้มแข็งของชุมชน สนับสนุนกระบวนการเรียนรู้ชุมชน การจัดทำแผนที่แม่บทชุมชน ส่งเสริมกิจกรรมชุมชน เกษตรอุตสาหกรรมชุมชน และสวัสดิการชุมชน
- เป้าหมายการพัฒนา

#### เป้าหมายการพัฒนา

๑. ประชาชน/เยาวชน มีความรู้มีคุณธรรม จริยธรรม ดำรงชีวิตได้อย่างปกติสุข
๒. ประชาชนได้รับสวัสดิการพื้นฐานอย่างทั่วถึงเป็นธรรม และมีความปลอดภัยในชีวิตและทรัพย์สิน
๓. ประชาชนมีคุณภาพชีวิตเพิ่มขึ้นทั้งทางร่างกาย จิตใจ สติปัญญา รวมทั้งมีอนามัยการเจริญพันธ์ที่เหมาะสมในทุกช่วงวัย
๔. ประชาชนมีโอกาสในการเข้าถึงระบบสุขภาพที่มีคุณภาพขึ้น และปัจจัยเสี่ยงต่อสุขภาพลดลง

#### ยุทธศาสตร์ที่ ๔ การพัฒนาโครงสร้างพื้นฐาน

##### พันธกิจ

๑. พัฒนาเส้นทางคมนาคมภายในเขตพื้นที่รับผิดชอบให้ได้มาตรฐาน สะดวกปลอดภัยอย่างทั่วถึง
๒. พัฒนาระบบโครงสร้างพื้นฐานให้มีประสิทธิภาพให้ครบถ้วนและเพียงพอ
๓. พัฒนาระบบสาธารณูปโภค สาธารณูปการขั้นพื้นฐานให้มีประสิทธิภาพอย่างทั่วถึงทุกพื้นที่

##### เป้าหมายการพัฒนา

๑. มีระบบโครงสร้างพื้นฐาน ที่ได้มาตรฐาน มีความสะดวก รวดเร็ว ปลอดภัย และเชื่อมโยงกับระบบขนส่งอื่น รวมทั้งเพียงพอต่อความต้องการของประชาชน
๒. มีระบบสาธารณูปโภค สาธารณูปการขั้นพื้นฐาน ที่มีประสิทธิภาพทั่วถึงทุกพื้นที่

#### ยุทธศาสตร์ที่ ๕ การเสริมสร้างธรรมาภิบาลและการบริหารจัดการบานเมืองที่ดี

##### พันธกิจ

๑. รมรณรงค์สร้างกระบวนการเรียนรู้ ปลุกฝังจิตสำนึก ค่านิยมตามหลักการปกครองระบอบประชาธิปไตยอันมีพระมหากษัตริย์ทรงเป็นประมุข เสริมสร้างวัฒนธรรมทางการเมืองแบบประชาธิปไตยและจิตสำนึกธรรมาภิบาลให้แก่เยาวชนประชาชนทุกระดับ ทุกภาคส่วน
๒. พัฒนาการบริหารจัดการองค์กรตามหลักธรรมาภิบาลให้มีประสิทธิภาพและโปร่งใส สนับสนุนการใช้ทรัพยากรในการบริหารอย่างคุ้มค่า ปรับปรุงระบบข้อมูลและรูปแบบการให้บริการประชาชน ลดขั้นตอนการทำงานเพื่ออำนวยความสะดวกแก่ประชาชน
๓. พัฒนาและส่งเสริมการจัดทำแผนพัฒนาท้องถิ่นที่ตอบสนองความต้องการของชุมชนภายใต้กระบวนการมีส่วนร่วมจากทุกภาคส่วน สนับสนุนให้มีระบบฐานข้อมูลกลางและระบบการติดตามประเมินผล
๔. พัฒนาศักยภาพบุคลากรขององค์กรอย่างสม่ำเสมอและต่อเนื่อง เพื่อเสริมสร้างประสิทธิภาพในการปฏิบัติราชการ

#### **เป้าหมายการพัฒนา**

๑. ประชาชนมีจิตสำนึกที่ดี มีส่วนร่วมในการพัฒนาท้องถิ่น
๒. องค์กรปกครองส่วนท้องถิ่นมีความพร้อมในการแก้ปัญหาและให้บริการประชาชน
๓. มีการบริหารจัดการที่โปร่งใสและมีประสิทธิภาพ และเพิ่มการมีส่วนร่วมของทุกภาคีในการพัฒนา

#### **ยุทธศาสตร์การพัฒนาอำเภอ**

##### แนวทางการพัฒนาอำเภอ (ที่เกี่ยวข้อง)

๑. ด้านการพัฒนาทรัพยากรมนุษย์
  - ๑.๑ ให้การศึกษาและให้การฝึกอบรม
  - ๑.๒ ให้การส่งเสริมสุขภาพ
  - ๑.๓ ส่งเสริมการพัฒนาเยาวชน
  - ๑.๔ ส่งเสริมการพัฒนาเด็ก
  - ๑.๕ พัฒนาประชาชน องค์กรด้านการบริหารและการจัดการ
๒. ด้านการผลิต การตลาด และการจ้างงาน
  - ๒.๑ ให้มีการกระจายการผลิตในไร่นา ส่งเสริมพืชเศรษฐกิจ ได้แก่ พืชเศรษฐกิจประจำท้องถิ่น พืชเศรษฐกิจแทนการนำเข้า พืชเศรษฐกิจอุตสาหกรรม พืชเศรษฐกิจเพื่อการส่งออก
  - ๒.๒ พัฒนาเพิ่มผลการผลิต ลดต้นทุนการผลิตและการปรับปรุงคุณภาพให้ได้มาตรฐาน
  - ๒.๓ ส่งเสริมการเลี้ยงสัตว์น้ำจืด
๓. ด้านทรัพยากรธรรมชาติและสิ่งแวดล้อม
  - ๓.๑ การพัฒนาทรัพยากรดิน ประกอบด้วยโครงการการบำรุงรักษาดิน งานอนุรักษ์ดินและน้ำ โครงการพัฒนาดินเปรี้ยวภาคใต้
  - ๓.๒ การพัฒนาทรัพยากรน้ำ ประกอบด้วยโครงการสร้างฝายน้ำล้น โครงการประดูระบายน้ำ โครงการขุดลอกคลองส่งน้ำ โครงการขุดสร้างน้ำ ฯลฯ

แผนพัฒนาท้องถิ่น (พ.ศ. ๒๕๖๖ - ๒๕๗๐)

องค์การบริหารส่วนตำบลเขาพระทอง อำเภอชะอวด จังหวัดนครศรีธรรมราช

- ๓.๓ การพัฒนาทรัพยากรป่าไม้ ประกอบด้วยโครงการปลูกป่าชุมชน
๔. ด้านการพัฒนาคุณภาพชีวิต
- ๔.๑ การควบคุมโรงติดต่อ การวางแผนครอบครัว งานโภชนาการ งานสาธารณสุขมูลฐาน
- ๔.๒ งานบริการสาธารณสุข
๕. การปรับปรุงบริหารจัดการ
- ๕.๑ เพิ่มประสิทธิภาพขององค์กรระดับตำบล หมู่บ้าน
๖. ด้านโครงสร้างพื้นฐาน
- ๖.๑ งานพัฒนาองค์การบริหารส่วนจังหวัด และ อบต. ประกอบด้วย โครงการประเภท แหล่งน้ำ ได้แก่ โครงการซ่อมแซมเหมืองฝาย คลองส่งน้ำ สระน้ำ โครงการประเภทก่อสร้าง ได้แก่ ถนน สะพาน
- ๖.๒ โครงการจัดให้มีน้ำสะอาด ประกอบด้วย โครงการปรับปรุงบ่อน้ำตื้น ขุดลอก สระ ห้วย หนอง คลอง บึง ก่อสร้างถังเก็บน้ำฝน โครงการเจาะบ่อน้ำบาดาลขนาดเล็ก
๗. งานป้องกันและปราบปรามยาเสพติด
- ๗.๑ ป้องกันและปราบปรามการแพร่ระบาดของยาเสพติดในพื้นที่ โดยการรณรงค์ เพื่อลด ปัญหายาเสพติด โครงการให้ความรู้แก่นักเรียน นักศึกษา เยาวชน และประชาชนทั่วไป เพื่อให้ทราบและเข้าใจถึงโทษของยาเสพติดและหลีกเลี่ยงยาเสพติดให้โทษ

## ๒.๒ ยุทธศาสตร์ขององค์กรปกครองส่วนท้องถิ่น

### วิสัยทัศน์

องค์การบริหารส่วนตำบลเขาพระทอง ได้กำหนดวิสัยทัศน์ (Vision) เพื่อแสดงสถานการณ์ ในอุดมคติ ซึ่งเป็นจุดมุ่งหมายความคาดหวังที่ต้องการให้เกิดขึ้นในอนาคตข้างหน้า ซึ่งจะสามารถสะท้อนถึง สภาพการณ์ของท้องถิ่นในอนาคตอย่างรอบด้าน ภายใต้การเปลี่ยนแปลงของสภาพแวดล้อมด้านต่างๆ จึงได้ กำหนดวิสัยทัศน์ ความหวังที่จะให้เกิดขึ้นในอนาคต ดังนี้

“ การคมนาคมสะดวกดี คนมีการศึกษา ใฝ่หาคุณธรรม ก้าวนำด้านเศรษฐกิจ  
ทุกชีวิตอยู่ดี มีความร่วมมือจากทุกภาคส่วน”

### ยุทธศาสตร์

๑. ยุทธศาสตร์การพัฒนาด้านโครงสร้างพื้นฐานและบริการสาธารณะ
- แนวทางการพัฒนา
- ๑.๑ ก่อสร้าง ปรับปรุง บำรุงรักษาถนน สะพาน ท่อลอดเหลี่ยม ระบบประปา
- ๑.๒ ก่อสร้าง ปรับปรุง ซ่อมแซม ขุดลอก แหล่งเก็บน้ำเกษตรเพื่อการอุปโภคบริโภค
- ๑.๓ ขยาย ติดตั้ง ซ่อมแซมไฟฟ้าและบริการสาธารณะอื่น
๒. ยุทธศาสตร์การพัฒนาด้านสังคมและส่งเสริมคุณภาพชีวิต
- แนวทางการพัฒนา
- ๒.๑ ส่งเสริม สนับสนุนการจัดระเบียบชุมชน/สังคม และการรักษาความสงบเรียบร้อย
- ๒.๒ ส่งเสริม พัฒนาระบบการเรียนการสอน รวมทั้งสนับสนุนกิจกรรมของสถานศึกษา
- ๒.๓ ส่งเสริม สนับสนุนการบริการสาธารณสุขและงานสาธารณสุขอื่น

แผนพัฒนาท้องถิ่น (พ.ศ. ๒๕๖๖ – ๒๕๗๐)

องค์การบริหารส่วนตำบลเขาพระทอง อำเภอชะอวด จังหวัดนครศรีธรรมราช

- ๒.๔ ส่งเสริมสนับสนุนการ การสังคมสงเคราะห์
- ๒.๕ ก่อสร้างอาคารสถานที่ และอุตสาหกรรมและโยธา
- ๒.๖ ส่งเสริม เสริมสร้างความเข้มแข็งชุมชนและสร้างจิตสำนึกในการมีส่วนร่วมให้แก่ประชาชน
- ๒.๗ ส่งเสริมสนับสนุนสวัสดิการสังคม
- ๓. ยุทธศาสตร์การพัฒนาด้านศาสนา ศิลปวัฒนธรรม จารีตประเพณี ภูมิปัญญาท้องถิ่น การกีฬาและนันทนาการ รวมทั้งการท่องเที่ยว
  - แนวทางการพัฒนา
  - ๓.๑ ส่งเสริม สนับสนุนการงานกีฬาและนันทนาการ
  - ๓.๒ สนับสนุน ส่งเสริม ฟันฟู อนุรักษ์ศาสนา ศิลปวัฒนธรรม จารีตประเพณี ภูมิปัญญาท้องถิ่น
  - ๓.๓ สนับสนุน ส่งเสริม การท่องเที่ยว
- ๔. ยุทธศาสตร์การพัฒนาด้านการบริหารจัดการและอนุรักษ์ทรัพยากรธรรมชาติและสิ่งแวดล้อม
  - แนวทางการพัฒนา
  - ๔.๑ ส่งเสริม สนับสนุน สร้างจิตสำนึกในการอนุรักษ์ทรัพยากรธรรมชาติและสิ่งแวดล้อม
  - ๔.๒ ส่งเสริมและจัดให้มีระบบการกำจัดขยะ
- ๕. ยุทธศาสตร์การพัฒนาด้านการบริหารและจัดการองค์กร
  - แนวทางการพัฒนา
  - ๕.๑ เสริมสร้างประสิทธิภาพระบบการบริหารจัดการตามหลักธรรมาภิบาล
  - ๕.๒ พัฒนาอาคารสถานที่เพื่อรองรับบริการประชาชน

เป้าประสงค์

- ๑. พัฒนาระบบคมนาคม สาธารณูปโภค สาธารณูปการ ที่มีประสิทธิภาพ ตอบสนองต่อความต้องการของประชาชน
- ๒. พัฒนาและส่งเสริมประชาชนให้มีอาชีพ มีรายได้
- ๓. พัฒนาคุณภาพการศึกษา
- ๔. ส่งเสริมให้ประชาชนมีคุณภาพชีวิตที่ดีขึ้น
- ๕. ส่งเสริมให้ประชาชนมีความปลอดภัยในชีวิตและทรัพย์สิน
- ๖. ส่งเสริมการบำรุงรักษาและสืบทอดศาสนา ศิลปวัฒนธรรม จารีตประเพณี และภูมิปัญญาท้องถิ่น ให้คงอยู่อย่างยั่งยืน
- ๗. พัฒนาและส่งเสริมทรัพยากรธรรมชาติที่อุดมสมบูรณ์ และรักษาคุณภาพสิ่งแวดล้อมสู่ระดับมาตรฐาน อย่างยั่งยืน
- ๘. การบริหารจัดการองค์กรมีประสิทธิภาพและประสิทธิผลตามหลักการบริหารจัดการบ้านเมืองที่ดี
- ๙. ส่งเสริมการมีส่วนร่วมของทุกภาคส่วน

ตัวชี้วัด

๑. ระบบคมนาคม ได้รับการก่อสร้าง ปรับปรุงบำรุงรักษา สามารถใช้งานได้ดี
๒. สาธารณูปโภค สาธารณูปการ ที่มีประสิทธิภาพ ตอบสนองต่อความต้องการของประชาชน
๓. ประชาชนมีอาชีพ มีรายได้ เพิ่มขึ้น
๔. การศึกษาทุกระบบทุกช่วงชั้นในพื้นที่มีคุณภาพการศึกษาดีขึ้น
๕. ประชาชนมีคุณภาพชีวิตที่ดีขึ้น
๖. ประชาชนมีความปลอดภัยในชีวิตและทรัพย์สินเพิ่มขึ้น
๗. ผู้สูงอายุ ผู้พิการ ผู้ป่วย ผู้ด้อยโอกาสได้รับการสงเคราะห์
๘. ศิลปวัฒนธรรม จารีตประเพณี และภูมิปัญญาท้องถิ่น ได้รับการสืบทอด
๙. ทรัพยากรธรรมชาติและสิ่งแวดล้อมสามารถอนุรักษ์และบำรุงรักษาให้คงอยู่
๑๐. ทุกภาคส่วนมีความร่วมมือในการบริหารจัดการกิจกรรมต่างๆ
๑๑. การบริหารงานขององค์กรมีประสิทธิภาพ

## ๑๒. กลยุทธ์

๑. พัฒนาถนนให้ได้มาตรฐาน
๒. พัฒนาระบบแหล่งน้ำเพื่ออุปโภค บริโภคและบริหารจัดการน้ำ
๓. ส่งเสริมให้ประชาชนมีไฟฟ้าสาธารณะและไฟฟ้าครัวเรือนใช้อย่างทั่วถึง
๔. พัฒนาและส่งเสริมอาชีพ กลุ่มอาชีพตามแนวทางเศรษฐกิจพอเพียง
๕. พัฒนาคูณภาพการศึกษาทุกระบบทุกช่วงอายุ
๖. ส่งเสริมคุณภาพชีวิตของเด็ก เยาวชน สตรี ผู้สูงอายุ ผู้พิการ ผู้ด้อยโอกาส
๗. ส่งเสริมสนับสนุนการป้องกันและรักษาความสงบเรียบร้อยและบรรเทาสาธารณภัย
๘. ส่งเสริมสนับสนุนบำรุงรักษาและสืบทอดศาสนา ศิลปวัฒนธรรม จารีตประเพณี และภูมิปัญญาท้องถิ่น
๙. พัฒนาและส่งเสริมการอนุรักษ์ทรัพยากรธรรมชาติและสิ่งแวดล้อม
๑๐. การบริหารจัดการองค์กรมีประสิทธิภาพและประสิทธิผล
๑๑. ส่งเสริมการมีส่วนร่วมทุกภาคส่วน

## นโยบายการพัฒนาของผู้บริหารท้องถิ่น

คำแถลงนโยบายการบริหารงานของนายกองค์การบริหารส่วนตำบลก่อนเข้ารับหน้าที่  
เมื่อวันที่ ๓๐ พฤศจิกายน ๒๕๕๕

### ๑. นโยบายด้านโครงสร้างพื้นฐาน

- ดำเนินการก่อสร้างและปรับปรุงถนนสายหลักและถนนสายรอง ให้เป็นถนนที่ประชาชนสามารถ  
ใช้ประโยชน์ได้ตลอดปี
- ดำเนินการก่อสร้าง พัฒนา ปรับปรุง ซ่อมแซมระบบน้ำประปา บำรุงรักษาแหล่งน้ำเพื่อ  
การเกษตร การอุปโภคบริโภค
- จัดให้มีระบบไฟฟ้าสาธารณะ ไฟฟ้าครัวเรือนอย่างทั่วถึง เพื่ออำนวยความสะดวกให้แก่  
ประชาชน

แผนพัฒนาท้องถิ่น (พ.ศ. ๒๕๖๖ - ๒๕๗๐)

องค์การบริหารส่วนตำบลเขาพระทอง อำเภอชะอวด จังหวัดนครศรีธรรมราช

- บูรณาการร่วมกับหน่วยงานที่เกี่ยวข้อง เช่น องค์การบริหารส่วนจังหวัด ฯลฯ อย่างมีขั้นตอน หรือโดยตรงเพื่อพัฒนาตำบลเขาพระทองให้ดียิ่งขึ้น

## ๒. นโยบายด้านศาสนา ศิลปวัฒนธรรม ขนบธรรมเนียมประเพณี ภูมิปัญญาท้องถิ่น กีฬาและนันทนาการ

- ส่งเสริมให้โรงเรียน ชุมชน และวัด มีกิจกรรมร่วมกันในโอกาสวันสำคัญต่าง ๆ เกี่ยวกับศาสนา และงานประเพณีต่าง ๆ ที่ชุมชน (หมู่บ้าน) จัดขึ้น
- ส่งเสริมการอนุรักษ์ ส่งเสริมขนบธรรมเนียมประเพณี และวัฒนธรรมท้องถิ่น เช่น ประเพณีทำบุญตักบาตรส่งท้ายปีเก่าต้อนรับปีใหม่ ประเพณีวันผู้สูงอายุ ประเพณีห่มผ้าพระ ประเพณีแห่ผ้าขึ้นธาตุ ประเพณีเดือนสิบ ประเพณีแห่เทียนพรรษา ประเพณีชักพระ ฯลฯ และวันสำคัญทางศาสนา
- ส่งเสริมด้านศิลปะพื้นบ้าน เช่น เพลงบอก ลิเกป่า หนังตะลุง มโนราห์ และจัดการดูแลโบราณสถานและโบราณวัตถุ และกิจกรรมอื่น ๆ ที่ชุมชนนำเสนอ
- ส่งเสริมให้เด็ก เยาวชน ประชาชน ออกกำลังกายเพื่อสุขภาพ
- ส่งเสริมและเสริมสร้างความสามัคคีในชุมชน โดยการจัดให้มีการแข่งขันกีฬา และสนทนากา "ร่วมกันคิด ร่วมกันทำอย่างต่อเนื่อง"
- สนับสนุนนโยบายรัฐบาล ในการป้องกันยาเสพติด โดยจัดให้มีสนามกีฬาและจัดการแข่งขันกีฬาระดับหมู่บ้านและระดับตำบล เพื่อเยาวชนและประชาชนห่างไกลจากยาเสพติด
- ส่งเสริมกิจกรรมกีฬาให้หลากหลายและทั่วถึง

## ๓. นโยบายด้านการศึกษา

- พัฒนาการเรียน การสอน ทุกระดับให้ได้มาตรฐานตามเกณฑ์
- สนับสนุน วัสดุ อุปกรณ์ สื่อการเรียนการสอนเพื่อการศึกษาให้แก่ศูนย์พัฒนาเด็กเล็กในพื้นที่
- พัฒนาศูนย์พัฒนาเด็กเล็กก่อนวัยเรียนให้ได้มาตรฐานตามเกณฑ์
- ส่งเสริมการพัฒนาคุณธรรม จริยธรรม และกิจกรรมต่างทุกกลุ่มวัย
- สนับสนุนส่งเสริมการเรียนการสอนภาษาอังกฤษ เพื่อเตรียมความพร้อมรองรับการเข้าสู่ประชาคมอาเซียน

## ๔. นโยบายด้านพัฒนาสังคม ส่งเสริมคุณภาพชีวิต สุขภาพอนามัย

- สนับสนุนและส่งเสริมกลุ่ม องค์กร ชมรม เช่นชมรมผู้สูงอายุ เป็นต้น
- ยกระดับความเป็นอยู่ด้านสุขภาพอนามัย ด้านเศรษฐกิจ สังคม ของเด็ก เยาวชน สตรี ผู้สูงอายุ ผู้พิการ และผู้ด้อยโอกาสในรูปแบบที่เหมาะสม
- สนับสนุนการจัดตั้งกลุ่มอาชีพต่างๆ ภายในตำบล
- ส่งเสริมอาชีพ เสริมรายได้ให้ชุมชนเพื่อรองรับปัญหาการว่างงาน
- ส่งเสริมให้ประชาชนได้นำภูมิปัญญาท้องถิ่นมาใช้ให้เกิดประโยชน์ เพื่อเพิ่มรายได้ให้แก่ท้องถิ่น
- เสริมสร้างให้ประชาชนในตำบลมีสุขภาพที่ดี
- ส่งเสริมการทำเกษตรแบบยั่งยืน ตามแนวทางปรัชญาเศรษฐกิจพอเพียง

## ๕. นโยบายด้านความปลอดภัยในชีวิตและทรัพย์สิน

- สนับสนุนการดำเนินงานของผู้มีจิตอาสา อาสาสมัครป้องกันภัยฝ่ายพลเรือน ตำรวจชุมชน ฝ่ายปกครอง สายตรวจตำบล ฯลฯ ให้มีความพร้อมในการดูแลพี่น้องประชาชน

แผนพัฒนาท้องถิ่น (พ.ศ. ๒๕๖๖ – ๒๕๗๐)

องค์การบริหารส่วนตำบลเขาพระทอง อำเภอชะอวด จังหวัดนครศรีธรรมราช

- พัฒนาการบริการงานการแพทย์ฉุกเฉิน รถกู้ชีพ พร้อมเจ้าหน้าที่ประจำหน่วยบริการการแพทย์ฉุกเฉินให้มีความพร้อมทั้งวิชาความรู้และการให้บริการประชาชน
- พัฒนาหมู่บ้าน ชุมชน ให้เป็นหมู่บ้าน ชุมชนปลอดภัยเสถียร
- ร่วมมือกับภาครัฐและเอกชน เพื่อดูแลสังคมให้เป็นสังคมแลชุมชนที่น่าอยู่
- สนับสนุนให้การสงเคราะห์แก่ผู้ประสบภัยพิบัติ ภัยธรรมชาติ

#### ๖. นโยบายด้านพัฒนาทรัพยากรธรรมชาติและสิ่งแวดล้อม

- พัฒนาดูแลรักษาทรัพยากรธรรมชาติและสิ่งแวดล้อมในพื้นที่ให้มีคุณภาพและยั่งยืน
- ส่งเสริมและรณรงค์การมีส่วนร่วมของประชาชนให้มีการอนุรักษ์ พื้นฟูทรัพยากรธรรมชาติและสิ่งแวดล้อม
- สนับสนุนให้มีระบบการจัดการขยะมูลฝอยและสิ่งปฏิกูล ในชุมชนโดยประชาชนเป็นผู้บริหารจัดการ เพื่อสุขอนามัยและสุขภาพชีวิตที่ดีของประชาชน
- บริหารจัดการทรัพยากรธรรมชาติและสิ่งแวดล้อม โดยส่งเสริมให้มีการปลูกป่าชุมชน
- จัดให้มีแหล่งน้ำสาธารณะเพื่อเป็นที่เพาะเลี้ยงพันธุ์สัตว์น้ำภายในชุมชนเพื่อใช้ประโยชน์ร่วมกัน
- ร่วมกันป้องกันและแก้ไขผลกระทบจากสิ่งแวดล้อมและความเสียหายที่เกิดขึ้นในชุมชนหมู่บ้าน จากโครงการหรือกิจกรรมต่าง ๆ ของชุมชน

#### ๗. นโยบายด้านพัฒนาการบริหารและการองค์กร

- พัฒนาบุคลากร เสริมสร้างประสิทธิภาพในการปฏิบัติงานตามหลักการบริหารจัดการบ้านเมืองที่ดี
- พัฒนาบุคลากรให้มีคุณธรรม จริยธรรม โปร่งใส ให้บริการประชาชนด้วยความจริงใจ ตามหลักธรรมาภิบาล
- บริหารราชการโดยเปิดโอกาส ให้ประชาชนเข้ามามีส่วนร่วมในการบริหารจัดการมากขึ้น โดยการเสนอแนะ แสดงความคิดเห็น รวมถึงการติดตามตรวจสอบและประเมินผลการปฏิบัติงาน
- บริหารราชการโดยยึดหลักการบริหารจัดการบ้านเมืองที่ดี (ธรรมาภิบาล) ประกอบด้วย หลักนิติธรรม หลักคุณธรรม หลักความโปร่งใส หลักการมีส่วนร่วม สำนึกรับผิดชอบ หลักความคุ้มค่า
- บริหารจัดการตามโครงการอันเนื่องพระราชดำริ พระราชเสาวนีย์ พระราชดำรัส

#### สรุปประเด็นแนวทางการพัฒนาท้องถิ่น

ดังนั้น เพื่อเป็นการพัฒนาองค์การบริหารส่วนตำบลเขาพระทองให้มีความสวยงามเจริญเติบโตอย่างมีระเบียบ มีการใช้ประโยชน์ที่ดินในอนาคต มีระบบโครงสร้างพื้นฐานที่ดี ประชาชนมีความปลอดภัยในการอยู่อาศัย ส่งเสริมเศรษฐกิจของเมืองหรือชุมชน ส่งเสริมสภาพแวดล้อมของเมืองหรือชุมชนให้มีที่โล่งเว้นว่าง มีที่พักผ่อนหย่อนใจ การดำรงรักษาศิลปวัฒนธรรมประเพณี บำรุงรักษาทรัพยากรธรรมชาติและภูมิปัญญาท้องถิ่นที่งดงาม จากเหตุผลดังกล่าว องค์การบริหารส่วนตำบลเขาพระทอง จึงได้กำหนดแนวทางในการพัฒนาองค์การบริหารส่วนตำบลเขาพระทองดังนี้

- ๑) แนวทางการพัฒนาโครงการด้านโครงสร้างพื้นฐาน
- ๒) แนวทางการพัฒนาด้านพัฒนาสังคม
- ๓) แนวทางการพัฒนาด้านสาธารณสุข
- ๔) แนวทางการพัฒนาด้านการบริหารจัดการบ้านเมืองที่ดี
- ๕) แนวทางการพัฒนาด้านการอนุรักษ์ทรัพยากรและสิ่งแวดล้อม

แผนพัฒนาท้องถิ่น (พ.ศ. ๒๕๖๖ – ๒๕๗๐)

องค์การบริหารส่วนตำบลเขาพระทอง อำเภอชะอวด จังหวัดนครศรีธรรมราช

## ๒.๓ ความเชื่อมโยงของยุทธศาสตร์ในภาพรวม

การจัดทำแผนพัฒนาท้องถิ่นขององค์การบริหารส่วนตำบลเขาพระทองมีความเชื่อมโยงของยุทธศาสตร์ในภาพรวม ดังนี้

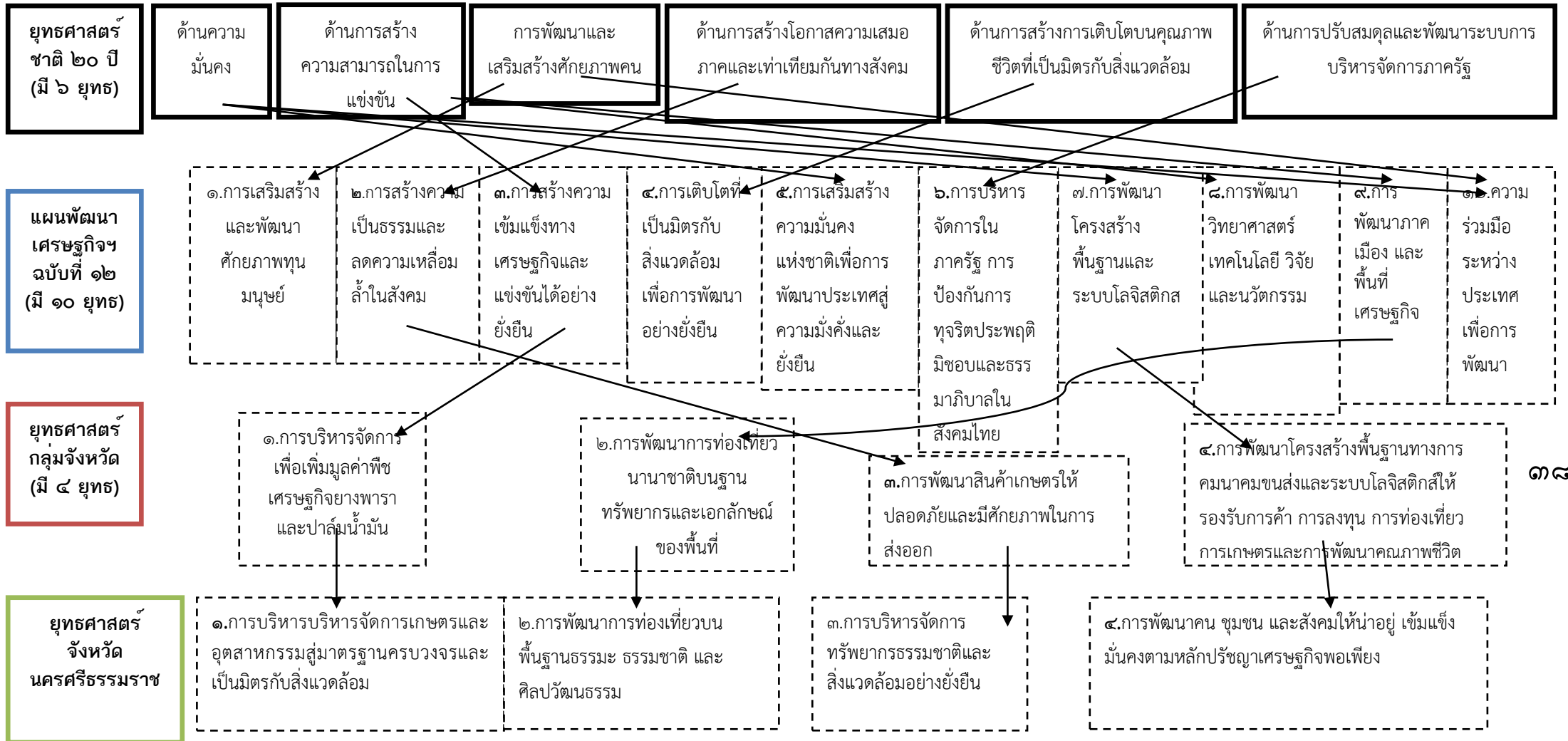

๓๘

**ยุทธศาสตร์จังหวัด นครศรีธรรมราช**

การบริหารจัดการเกษตรและอุตสาหกรรมสู่มาตรฐานครบวงจรและเป็นมิตรกับสิ่งแวดล้อม

การพัฒนาการท่องเที่ยวบนพื้นฐานธรรมชาติ และศิลปวัฒนธรรม

การบริหารจัดการทรัพยากรธรรมชาติและสิ่งแวดล้อมอย่างยั่งยืน

การพัฒนาคน ชุมชน และสังคมให้น่าอยู่ เข้มแข็ง มั่นคงตามหลักปรัชญาเศรษฐกิจพอเพียง

**ยุทธศาสตร์การพัฒนาของ อปท. ในเขต จังหวัด (มี ๕ ยุทธ)**

การพัฒนาเศรษฐกิจ

การบริหารจัดการทรัพยากรธรรมชาติและสิ่งแวดล้อมและพลังงาน

การพัฒนาสังคมและคุณภาพชีวิต

การพัฒนาโครงสร้างพื้นฐาน

การเสริมสร้างธรรมาภิบาลและการบริหารจัดการบ้านเมืองที่ดี

**ยุทธศาสตร์การพัฒนา อปท. (มี ๕ ยุทธ)**

ด้านโครงสร้างพื้นฐาน

ด้านสังคมและส่งเสริมคุณภาพชีวิต

ด้านศาสนา ศิลปวัฒนธรรม จารีตประเพณี และภูมิปัญญาท้องถิ่น

ด้านการบริหารจัดการและอนุรักษ์ทรัพยากรธรรมชาติและสิ่งแวดล้อม

ด้านการบริหารและจัดการองค์กร

**เป้าประสงค์**

๑. พัฒนาระบบคมนาคม สาธารณูปโภค สาธารณูปการ ที่มีประสิทธิภาพ ตอบสนองต่อความต้องการของ

๒. พัฒนาและส่งเสริมให้ประชาชนมีอาชีพ มีรายได้เพิ่มขึ้น

๓. พัฒนาคุณภาพ การศึกษา

๔. ส่งเสริมให้ ประชาชนมี คุณภาพชีวิตที่ดี

๕. ส่งเสริมให้ ประชาชน มีความ ปลอดภัยในชีวิตและ ทรัพย์สิน

๖. บำรุงรักษาและสืบ ทอดศาสนา ศิลปวัฒนธรรม จารีต ประเพณี และภูมิ ปัญญาท้องถิ่น ให้คง

๗. มีทรัพยากรธรรมชาติ ที่อุดมสมบูรณ์ และ รักษาคุณภาพ สิ่งแวดล้อมสู่ระดับ มาตรฐาน อย่างยั่งยืน

๘. การบริหารจัดการ องค์กรมีประสิทธิภาพและ ประสิทธิภาพตามหลักการ บริหารจัดการบ้านเมืองที่ ดี

๙. ส่งเสริมการมีความ ร่วมมือทุกภาคส่วน

**กลยุทธ์**

๑. พัฒนา ถนนให้ได้ มาตรฐาน

๒. พัฒนาระบบ แสงสว่างเพื่อ อุปโภค บริโภค และบริหาร จัดการน้ำ

๓. ส่งเสริมให้ ประชาชนมี ไฟฟ้า สาธารณะและ ไฟฟ้าครัวเรือน ใช้อย่างทั่วถึง

๔. พัฒนาและ ส่งเสริมอาชีพ กลุ่ม อาชีพตามแนวทาง เศรษฐกิจพอเพียง

๕. พัฒนาคุณภาพ การศึกษาของศูนย์ พัฒนาเด็กเล็ก

๖. ส่งเสริมคุณภาพ ชีวิตของเด็ก เยาวชน สตรี ผู้สูงอายุ ผู้ พิการ ผู้ด้อยโอกาส

๗. ส่งเสริมสนับสนุน การป้องกันและรักษา ความสงบเรียบร้อย และบรรเทาสาธารณ ภัย

๘. ส่งเสริมสนับสนุน บำรุงรักษาและสืบทอด ศาสนา ศิลปวัฒนธรรม จารีตประเพณี และภูมิ ปัญญาท้องถิ่น

๙. พัฒนาและ ส่งเสริมการอนุรักษ์ และสิ่งแวดล้อม

๑๐. การบริหาร จัดการองค์กรมี ประสิทธิภาพและ ประสิทธิภาพ

๑๑. ส่งเสริม การมีความ ร่วมมือทุก ภาคส่วน

## การวิเคราะห์เพื่อพัฒนาท้องถิ่น

๓.๑ การวิเคราะห์กรอบการจัดทำยุทธศาสตร์ขององค์กรปกครองส่วนท้องถิ่น

(ใช้การวิเคราะห์ SWOT Analysis/Demand (Demand Analysis) /Global Demand และ Trend ปัจจัยและสถานการณ์เปลี่ยนแปลงที่มีผลต่อการพัฒนา อย่างน้อยต้องประกอบด้วย การวิเคราะห์ศักยภาพ ด้านเศรษฐกิจ ด้านสังคม ด้านการศึกษา ด้านผังเมือง ด้านเทคโนโลยี ด้านทรัพยากรธรรมชาติและสิ่งแวดล้อม

### ๑. ด้านโครงสร้างพื้นฐาน

จุดแข็ง (Strengths)	จุดอ่อน (Weaknesses)	โอกาส (Opportunity)	อุปสรรค (Threats)
๑) องค์การบริหารส่วนตำบลเขาพระทองมีโครงข่ายการคมนาคมสามารถติดต่อกับตำบลอำเภอ จังหวัดได้อย่างสะดวก	๑) ถนนภายในเขตองค์การบริหารส่วนตำบลเขาพระทองยังไม่ได้รับการปรับปรุงให้ได้มาตรฐานทั้งหมด บางสายเป็นถนนดิน และถนนหินคลุก	๑) พ.ร.บ.การกระจายอำนาจแก่องค์กรปกครองส่วนท้องถิ่นพ.ศ.๒๕๔๒ ได้ทำให้ อบต.มีรายได้เพิ่มขึ้นในการนำไปพัฒนาโครงสร้างพื้นฐานรวมทั้งด้านอื่น	๑) องค์การบริหารส่วนตำบลเขาพระทองมีสภาพภูมิประเทศเสี่ยงต่อการเกิดอุทกภัยและภัยธรรมชาติอื่นๆ ส่งผลให้โครงสร้างพื้นฐานชำรุดเสื่อมสภาพเร็วกว่าปกติ
๒) องค์การบริหารส่วนตำบลเขาพระทองมีการประปา องค์การบริหารส่วนตำบลเขาพระทอง เป็นประปาผิวดิน ซึ่งมีต้นทุนในการผลิตต่ำ ทำให้ประชาชนเสียค่าน้ำประปาในราคาถูก	๒) การขยายเขตไฟฟ้ายังไม่ทั่วถึงทั้งเขตองค์การบริหารส่วนตำบลเขาพระทอง	๒) องค์การบริหารส่วนตำบลเขาพระทองมีการพัฒนาด้านคมนาคม ถนนที่ได้มาตรฐานตามที่กำหนด	๒) องค์การบริหารส่วนตำบลเขาพระทองมีข้อจำกัดด้านอำนาจหน้าที่ความรับผิดชอบขององค์การบริหารส่วนตำบลเขาพระทอง ทำให้ต้องอาศัยระยะเวลาพอสมควรในการแก้ไขปัญหาด้านโครงสร้างพื้นฐานบางประเภท เช่น ไฟฟ้าสาธารณะ
	๓) องค์การบริหารส่วนตำบลเขาพระทองมีขนาดพื้นที่รับผิดชอบขนาดใหญ่ไม่สามารถดูแลทั่วถึง	๓) การประปาองค์การบริหารส่วนตำบลเขาพระทองสามารถขยายการให้บริการมากขึ้นโดยอาศัยน้ำจากบ่อบาดาล	
	๔) การประปายังไม่ทั่วถึงทั้งเขตองค์การบริหารส่วนตำบลเขาพระทอง		
	๕)ขาดแคลนแหล่งน้ำขนาดใหญ่สำหรับนำไปผลิตน้ำประปา		

การวิเคราะห์การพัฒนางานองค์การบริหารส่วนตำบลเขาพระทอง

๒. ด้านสังคมและส่งเสริมคุณภาพชีวิต

จุดแข็ง (Strengths)	จุดอ่อน (Weaknesses)	โอกาส (Opportunity)	อุปสรรค (Threats)
๑) องค์การบริหารส่วนตำบลเขาพระทองมีประชาชนส่วนใหญ่ประกอบอาชีพการเกษตรซึ่งเป็นฐานหลักที่สามารถรองรับวิกฤติเศรษฐกิจได้	๑) องค์การบริหารส่วนตำบลเขาพระทองขาดแรงงานที่มีฝีมือ ทักษะทางวิชาการ ในการพัฒนาและต่อยอดผลิตผลทางการเกษตร	๑) นโยบายรัฐบาล และยุทธศาสตร์ คสช. มุ่งเน้นการสร้างเสริมเข้มแข็งภาคเกษตร ปรับโครงสร้างเศรษฐกิจให้เติบโตอย่างมีคุณภาพและยั่งยืน สร้างความเชื่อมโยงกับประเทศในภูมิภาคเพื่อความมั่นคงทางเศรษฐกิจ	๑) การแก้ไขปัญหาที่ต้องขอความร่วมมือจากหน่วยงานอื่น บางครั้งมีความล่าช้า ไม่สามารถตอบสนองความต้องการให้กับประชาชนได้ทันเวลา
๒) องค์การบริหารส่วนตำบลเขาพระทองมีพืชเศรษฐกิจหลายชนิด เช่น เงาะ มังคุดทุเรียน ปาล์ม และยางพารา	๒) องค์การบริหารส่วนตำบลเขาพระทองขาดการจัดการเพื่อพัฒนาการท่องเที่ยวเชิงอนุรักษ์อย่างเป็นระบบและนักท่องเที่ยวเกรงว่าจะไม่ปลอดภัย	๒) นโยบายรัฐบาล และนโยบายของคณะรักษาความสงบแห่งชาติ มุ่งเน้น การรักษาความสงบ ป้องกันและปราบปรามยาเสพติด สร้างความเป็นธรรมให้กับสังคม พัฒนาคนสู่สังคมแห่งการเรียนรู้ตลอดชีวิตอย่างยั่งยืน และการใช้ค่านิยมหลักของคนไทยให้ชัดเจนขึ้นเพื่อสร้างสรรค์ประเทศไทยให้เข้มแข็ง	๒) สินค้าทางการเกษตร ราคาตกต่ำ
๓) องค์การบริหารส่วนตำบลเขาพระทองมีภูมิประเทศที่เป็นทางผ่านในการท่องเที่ยวหลายแห่ง	๓) ขาดแคลนบุคลากรและเครื่องมืออุปกรณ์ทางการแพทย์ ที่จะสามารถรองรับและแก้ปัญหาความต้องการด้านสาธารณสุขแก่ประชาชนในพื้นที่ได้ทั่วถึง	๓) พระราชบัญญัติการศึกษาจะทำให้การจัดการศึกษามีความสอดคล้องกับความต้องการของท้องถิ่น	๓) ปัจจุบันปัญหาเศรษฐกิจตกต่ำ สินค้าราคาแพง
๔) มีองค์กรชุมชน เช่น กรรมการชุมชน/กลุ่มสตรี/อสม/กลุ่มวิสาหกิจชุมชน/ชมรมผู้สูงอายุ/อปพร. ฯลฯ	๔) การส่งเสริมและสนับสนุนกิจกรรมด้านการศึกษาสังคมยังไม่ครอบคลุมในทุกด้าน	๔) มีโครงสร้างทางสังคมที่เข้มแข็ง มีการรวมกลุ่มจัดตั้งองค์กรชุมชน	๔) สภาวะการณ์ทางเศรษฐกิจในระดับประเทศ ภูมิภาคส่งผลต่อการพัฒนาท้องถิ่น

การวิเคราะห์การพัฒนางานการบริหารส่วนตำบลเขาพระทอง

๒. ด้านสังคมและส่งเสริมคุณภาพชีวิต

จุดแข็ง (Strengths)	จุดอ่อน (Weaknesses)	โอกาส (Opportunity)	อุปสรรค (Threats)
๕) ประชาชนส่วนใหญ่สนใจเรียนรู้ ศึกษาเพื่อพัฒนาตนเอง	๕) ประชาชนบางกลุ่มขาดคุณธรรม จริยธรรม เห็นประโยชน์ส่วนตัวมากกว่าประโยชน์ส่วนรวม ขาดระเบียบวินัย	๕) พระราชบัญญัติการกระจายอำนาจแก่องค์กรปกครองส่วนท้องถิ่น พ.ศ. ๒๕๔๒ ให้องค์การบริหารส่วนตำบลเขาพระทองมีอำนาจในการจัดการศึกษา	๕) ประชาชนมีค่านิยมยึดติดกับวัตถุสิ่งของ และบริโภคฟุ่มเฟือยแพร่กระจายเพิ่มมากขึ้น (บริโภคนิยม)
๖) ประชาชนมีส่วนร่วมในการจัดการศึกษา	๖) ประชาชนบางส่วนยังมีฐานะยากจนไม่สามารถแบกรับค่าใช้จ่ายในทางการศึกษาของบุตร-หลานได้	๖) มีการถ่ายโอนอำนาจให้แก่องค์กรปกครองส่วนท้องถิ่น ในการถ่ายโอนภารกิจด้านการศึกษา ให้แก่ท้องถิ่นบริหารจัดการได้อย่างเต็มที่	๖) ประชาชนยังขาดการมีส่วนร่วมในการทำกิจกรรมต่างๆ ที่องค์การบริหารส่วนตำบลเขาพระทองจัดขึ้น
๗) มีวัฒนธรรมท้องถิ่นและประเพณีท้องถิ่นสืบทอดมานาน	๗) มีปัญหาสุขภาพจิตในชุมชน	๗) ประชาชนมีส่วนร่วมในการพัฒนาระบบสาธารณสุขชุมชน มีการรณรงค์ป้องกันโรคติดต่อและไม่ติดต่อ	๗) ประชาชนขาดความรู้ด้านการผลิตและต่อยอดผลิตผลทางการเกษตร
๘) ประชาชนในพื้นที่มีพื้นฐานด้านจิตใจที่ดีงาม รักพวกพ้อง รักถิ่นฐานรักความยุติธรรม มีการรวมกลุ่มทางสังคมค่อนข้างเหนียวแน่น	๘) มีปัญหาด้านการพนันในชุมชน	๘) มีอาสาสมัครที่มีความรู้ความสามารถอาสาพัฒนาสาธารณสุขชุมชน	๘) ต้นทุนทางการผลิตมีแนวโน้มสูงขึ้น
๙) องค์การบริหารส่วนตำบลได้ดำเนินการส่งเสริมและสนับสนุนโครงการหรือกิจกรรมที่จะเป็นการสร้างความเข้มแข็งให้กับชุมชน	๙) มีกระแสบริโภคนิยมและวัตถุนิยมรุนแรงทำลายวิถีชีวิตของชุมชน	๙) ผู้บริหารท้องถิ่นให้ความสำคัญด้านการส่งเสริมและสนับสนุนด้านสวัสดิการสังคมให้ประชาชนในพื้นที่อย่างทั่วถึง	

การวิเคราะห์การพัฒนาร่องการบริการส่วนตำบลเขาพระทอง

๒. ด้านสังคมและส่งเสริมคุณภาพชีวิต

จุดแข็ง (Strengths)	จุดอ่อน (Weaknesses)	โอกาส (Opportunity)	อุปสรรค (Threats)
๑๐) คณะผู้บริหาร ให้ความสำคัญกับการศึกษา พร้อมพัฒนาด้าน การศึกษาทุกรูปแบบ	๑๐) ตัวแทนของชุมชนที่ได้รับ การคัดเลือกยังไม่เข้าใจใน บทบาทหน้าที่ของตนเอง และจิตสำนึกในการทำงานเพื่อ ชุมชน	๑๑) นโยบายขจัดปัญหาความ ยากจนของรัฐเน้นการขยาย โอกาส ส่งเสริมอาชีพ สร้าง รายได้ ลดรายจ่าย เน้นการ เข้าถึงทุนได้ง่าย	
๑๑) คณะผู้บริหาร ให้ความสำคัญกับการป้องกัน และบรรเทาสาธารณภัย	๑๑) การส่งเสริมและสนับสนุน ด้านเครื่องมืออุปกรณ์รวมไป ถึงสวัสดิการให้แก่อาสาสมัคร ด้านป้องกันและบรรเทาสา รณภัยของชุมชนยังไม่ เพียงพอและทั่วถึง	๑๑) นโยบายรัฐบาลส่งเสริม เกษตรปลอดภัย และเกษตร อินทรีย์ ตามแนวทางเศรษฐกิจ พอเพียง	
๑๒) มีหน่วยปฏิบัติการกู้ชีพกู้ภัยของ อบต.ที่มี ศักยภาพในการให้บริการ ประชาชน			

๔๔

การวิเคราะห์การพัฒนาร่องการบริการส่วนตำบลเขาพระทอง

๓. ด้านศาสนา ศิลปวัฒนธรรม จารีตประเพณี และภูมิปัญญาท้องถิ่น

จุดแข็ง (Strengths)	จุดอ่อน (Weaknesses)	โอกาส (Opportunity)	อุปสรรค (Threats)
๑) ตำบลเขาพระทองมี วัฒนธรรม ประเพณีท้องถิ่น ประชาชนมีส่วนร่วมในการสืบ สานวัฒนธรรมประเพณี ท้องถิ่น	๑) คนบางกลุ่มขาด จริยธรรม คุณธรรม ขาดระเบียบวินัย	๑) รัฐบาลสนับสนุนให้แต่ ละท้องถิ่นมีบทบาทในการ อนุรักษ์ ฟื้นฟู เผยแพร่ ถ่ายทอดวัฒนธรรม ประเพณี และภูมิปัญญา ท้องถิ่นมากขึ้น	๑) สื่อต่างๆ เช่น โทรทัศน์ อินเทอร์เน็ต เข้ามีอิทธิพล ต่อเด็กและเยาวชน ทำให้ กระแสบริโภคนิยมและวัตถุ นิยมรุนแรงมากขึ้น ทำลาย วิถีชีวิตดั้งเดิมของประชาชน
๒) มีวัดเขาพระทอง วัดเขาลำ ปะ เป็นสถานที่ที่สามารถ พัฒนาและเสริมสร้างความ พร้อมให้เป็นแหล่งวัฒนธรรม	ค่านิยมยึดติดกับวัตถุ สิ่งของและบริโภค ฟุ่มเฟือยแพร่กระจาย เพิ่มมากขึ้น	๒) รัฐบาลมีนโยบายในการ ส่งเสริมการท่องเที่ยวทาง ทางวัฒนธรรม	ขาดงบประมาณในการ ดำเนินการ

การวิเคราะห์การพัฒนาร่องการบริการส่วนตำบลเขาพระทอง

๓. ด้านศาสนา ศิลปวัฒนธรรม จารีตประเพณี และภูมิปัญญาท้องถิ่น

จุดแข็ง (Strengths)	จุดอ่อน (Weaknesses)	โอกาส (Opportunity)	อุปสรรค (Threats)
มีปราชญ์และภูมิปัญญาท้องถิ่นจำนวนมากที่มีศักยภาพในการพัฒนา	องค์การบริหารส่วนตำบลเขาพระทองให้การสนับสนุนแก่ปราชญ์และภูมิปัญญาท้องถิ่นยังน้อยอยู่		
๒)พื้นที่ตำบลเขาพระทองมีสถานที่ท่องเที่ยวทางศาสนาที่เก่าแก่มากกว่า ๘๐๐ปี	๒)สถานที่ท่องเที่ยวทางศาสนาที่เก่าแก่มากกว่า ๘๐๐ปี ขาดการพัฒนา และขาดการประชาสัมพันธ์		

การวิเคราะห์การพัฒนาองค์การบริหารส่วนตำบลเขาพระทอง

๔. ด้านทรัพยากรธรรมชาติและสิ่งแวดล้อม

จุดแข็ง (Strengths)	จุดอ่อน (Weaknesses)	โอกาส (Opportunity)	อุปสรรค (Threats)
๑)สภาพแวดล้อมยังมีสภาพที่ดีเนื่องจากยังไม่มีอุตสาหกรรมและชุมชนยังไม่หนาแน่นพื้นที่ส่วนใหญ่เป็นพื้นที่ทางการเกษตร เช่น ผลไม้ยางพารา ทำให้เกิดผลดีด้านสิ่งแวดล้อม	๑) ในพื้นที่องค์การบริหารส่วนตำบลเขาพระทองไม่มีสถานที่ท่องเที่ยวทางธรรมชาติและสิ่งแวดล้อมที่อยู่ในความรับผิดชอบขององค์การบริหารส่วนตำบลเขาพระทองโดยตรง	๑) รัฐบาลมีนโยบายในการส่งเสริมการท่องเที่ยวทางธรรมชาติและสิ่งแวดล้อมภายในประเทศ	๑) องค์การบริหารส่วนตำบลเขาพระทองไม่สามารถสนับสนุนงบประมาณได้อย่างเต็มที่
๒) ประชาชนมีส่วนร่วมในการรักษาสิ่งแวดล้อม	๒)ขาดการจัดการด้านทรัพยากรธรรมชาติและสิ่งแวดล้อม	นโยบายรัฐบาลให้ความสำคัญกับการป้องกันและฟื้นฟูพื้นที่อนุรักษ์ทรัพยากรป่าไม้และสัตว์ป่า	ได้รับผลกระทบจากภาวะโลกร้อนทำให้เกิดภัยพิบัติทางธรรมชาติ
๓)ทรัพยากรป่าไม้ที่มีความสมบูรณ์	๓)ปัญหาการบุกรุกป่า	กระแสภาวะโลกร้อนที่รัฐบาลให้ความสำคัญ	เกิดภัยธรรมชาติเช่น อุทกภัย ภัยแล้ง
	๔)ปัญหาสิ่งแวดล้อมจากการใช้สารเคมีเพื่อการเกษตร	รัฐบาลมีนโยบายและให้ความสำคัญกับการอนุรักษ์ทรัพยากรธรรมชาติ รวมถึงการป้องกัน และแก้ไขปัญหาสิ่งแวดล้อม	

๔๕

การวิเคราะห์การพัฒนาองค์การบริหารส่วนตำบลเขาพระทอง

๕. ด้านการเมืองการบริหาร

จุดแข็ง (Strengths)	จุดอ่อน (Weaknesses)	โอกาส (Opportunity)	อุปสรรค (Threats)
๑) องค์การบริหารส่วนตำบลเขาพระทองมีการกระจายอำนาจทางการบริหารให้กับท้องถิ่นมากขึ้น	๑) ขาดการแนะนำประชาชนในการติดต่อกับองค์การบริหารส่วนตำบลเขาพระทอง	๑) กฎหมายรัฐธรรมนูญมุ่งเน้นการให้สิทธิเสรีภาพแก่ประชาชน ส่งเสริมการกระจายอำนาจสู่ท้องถิ่นและเปิดโอกาสให้ประชาชนเข้ามามีส่วนร่วมมากยิ่งขึ้น	๑) งบประมาณในการบริหารจัดการยังไม่เพียงพอ
๒) ประชาชนมีการตื่นตัวทางการเมืองและมีส่วนร่วมในกระบวนการวางแผนพัฒนาท้องถิ่นมากขึ้น มีการรวมกลุ่มและเครือข่ายชุมชนเข้มแข็ง	๒) ระเบียบกฎหมายการปฏิบัติราชการบางอย่างยังล่าช้า	๒) มีการปฏิรูประบบราชการ มีการถ่ายโอนอำนาจสู่ท้องถิ่นมากขึ้น	๒) ขาดการประชาสัมพันธ์การบริหารจัดการองค์กร
๓) องค์การบริหารส่วนตำบลเขาพระทองมีการจัดสำนักงานให้มีสภาพที่เหมาะสมเพื่อมุ่งเน้นการบริการประชาชน	๓) องค์การบริหารส่วนตำบลเขาพระทองมีปัญหาการบริหารจัดการองค์กรอย่างเป็นระบบ		
๔) องค์การบริหารส่วนตำบลเขาพระทองมีการใช้เทคโนโลยีสมัยใหม่เข้ามาให้บริการเพื่อความรวดเร็วและถูกต้อง	๔) องค์การบริหารส่วนตำบลเขาพระทองมีปัญหาการว่างงานของประชาชน		
	๕) องค์การบริหารส่วนตำบลเขาพระทองมีปัญหา ยาเสพติดเกิดขึ้นในชุมชนในเขตองค์การบริหารส่วนตำบลเขาพระทอง		

๔๖

ปัจจัยและสถานการณ์การเปลี่ยนแปลงที่มีผลต่อการพัฒนา

ผลการวิเคราะห์ปัญหาความต้องการของประชาชนในเขตองค์การบริหารส่วนตำบลเขาพระทอง

ผลการวิเคราะห์ปัญหาและความต้องการของประชาชนในเขต องค์การบริหารส่วนตำบลเขาพระทอง จากการได้ทำประชาคม และใช้ข้อมูลพื้นฐาน และข้อมูลการจัดทำแผนชุมชน องค์การบริหารส่วนตำบลเขาพระทอง สรุปได้ดังนี้

ผลการวิเคราะห์ปัญหาและความต้องการของประชาชนในเขตองค์การบริหารส่วนตำบลเขาพระทอง

๑.๑ ปัญหาด้านโครงสร้างพื้นฐาน

ขอบข่ายของปัญหา	ขอบเขตปัญหา/พื้นที่เป้าหมาย/ กลุ่มเป้าหมาย	การคาดการณ์แนวโน้ม ในอนาคต
<p><b>๑. ปัญหาการคมนาคมขนส่ง</b> <b>ลักษณะของปัญหา</b></p> <ul style="list-style-type: none"> <li>- ถนนชำรุดเนื่องจากใช้งานมานาน</li> <li>- ถนนคับแคบทำให้การสัญจรไปมาไม่สะดวก</li> </ul> <p><b>สาเหตุของปัญหา</b></p> <ul style="list-style-type: none"> <li>- ถนนมีการก่อสร้างมานาน</li> <li>- มีน้ำท่วมขังทำให้ถนนชำรุดเป็นหลุมเป็นบ่อและมีรถบรรทุกในการขนส่งสินค้าทางการเกษตรวิ่งเข้าออกเป็นประจำทำให้ถนนเสื่อมสภาพเร็วขึ้น</li> <li>- การก่อสร้างถนนบางครั้งไม่สามารถก่อสร้างระบบระบายน้ำควบคู่ไปด้วย</li> </ul>	<p>๑.๑ ถนนสายต่างๆในเขต องค์การบริหารส่วนตำบลเขาพระทอง</p>	<p>๑. องค์การบริหารส่วนตำบลเขาพระทองจะปรับปรุงถนนให้ใช้ได้ตลอดปีให้มีความมั่นคงถาวรสัญจรไปมาได้สะดวก</p>
<p><b>๒. ปัญหาเรื่องน้ำอุปโภค – บริโภค</b> <b>ลักษณะของปัญหา</b></p> <ul style="list-style-type: none"> <li>- การให้บริการน้ำประปายังไม่ทั่วถึง</li> <li>- ไม่มีแหล่งเก็บกักน้ำ</li> <li>- ในช่วงฤดูแล้งประชาชนซึ่งส่วนใหญ่ประกอบอาชีพทางการเกษตรจำเป็นจะต้องใช้น้ำจำนวนมาก</li> </ul> <p><b>สาเหตุของปัญหา</b></p> <ul style="list-style-type: none"> <li>- ไม่มีแหล่งกักเก็บน้ำเพียงพอ</li> <li>- การขุดเจาะบ่อบาดาลไม่พบแหล่งน้ำ</li> </ul>	<p>๒.๑ บริเวณชุมชนในเขตองค์การบริหารส่วนตำบลเขาพระทอง (โดยเฉพาะหมู่ที่ ๕ หมู่ที่ ๖)</p>	<p>๑. องค์การบริหารส่วนตำบลเขาพระทองจะดำเนินการขยายเขตประปาให้เพียงพอต่อความต้องการของประชาชน</p> <p>๒. ปรับปรุงรักษาสภาพน้ำให้ดีขึ้น</p> <p>๓. จัดหาแหล่งเก็บกักน้ำให้ดีขึ้น</p> <p>๔. มีการขุดเจาะบ่อบาดาลและระบบประปาขนาดใหญ่</p>

๕๓

ขอบข่ายของปัญหา	ขอบเขตปัญหา/พื้นที่	การคาดการณ์แนวโน้ม
-----------------	---------------------	--------------------

	เป้าหมาย/กลุ่มเป้าหมาย	ในอนาคต
<b>๓. ปัญหาไฟฟ้าสาธารณะ</b> <b>ลักษณะของปัญหา</b> - ไฟฟ้าสาธารณะยังไม่ครอบคลุมทุกพื้นที่ในเขตองค์การบริหารส่วนตำบลเขาพระทอง - ถนนบางสายยังไม่มีติดตั้งไฟฟ้าสาธารณะ - ไฟฟ้าสาธารณะบางสายบางจุดเสื่อมสภาพเนื่องจากการใช้งานมานาน การดูแลซ่อมแซมในเรื่องไฟฟ้ายังขาดประสิทธิภาพและล่าช้า <b>สาเหตุของปัญหา</b> - องค์การบริหารส่วนตำบลเขาพระทองมีงบประมาณจำกัด ซึ่งต้องกระจายการพัฒนาในส่วนอื่นด้วย ทำให้ขาดการขยายเขตไฟฟ้าสาธารณะไม่สามารถกระทำได้ในปีเดียว	๓.๑ บริเวณชุมชนในเขตองค์การบริหารส่วนตำบลเขาพระทอง และถนนสายหลักในเขตองค์การบริหารส่วนตำบลเขาพระทอง	๑. องค์การบริหารส่วนตำบลเขาพระทองจะดำเนินการขยายเขตไฟฟ้าสาธารณะให้อย่างทั่วถึงทุกชุมชน

### ๑.๒ ด้านสังคมและส่งเสริมคุณภาพชีวิต

ขอบข่ายของปัญหา	ขอบเขตปัญหา/พื้นที่เป้าหมาย/กลุ่มเป้าหมาย	การคาดการณ์แนวโน้มในอนาคต
<b>๑. ปัญหาการว่างงาน</b> <b>ลักษณะของปัญหา</b> - ประชาชนส่วนใหญ่ประกอบอาชีพทางการเกษตร เมื่อเก็บผลผลิตภาคการเกษตรเสร็จแล้วจะไม่มีอาชีพเสริมอย่างอื่น - ประชาชนยังขาดการนำเทคนิคใหม่ๆมาใช้ในการผลิตสินค้าทางการเกษตร - ขาดการรวมกลุ่มของเกษตรกรทำให้ไม่มีอำนาจต่อรองทางเศรษฐกิจ - ผลผลิตทางการเกษตรราคาตกต่ำ <b>สาเหตุของปัญหา</b> - ภาวะเศรษฐกิจตกต่ำ - ขาดการนำเทคนิคใหม่ๆมาใช้งาน ภาคการเกษตร - ขาดการสนับสนุนเครื่องมือเครื่องใช้ในภาคการเกษตรอย่างต่อเนื่องและจริงจัง	๑.๑ ทุกชุมชนในเขตองค์การบริหารส่วนตำบลเขาพระทอง	๑. องค์การบริหารส่วนตำบลเขาพระทองจะส่งเสริมสนับสนุนการรวมกลุ่มเกษตรกร และจัดฝึกอบรมวิชาชีพให้กับชุมชน

๕๘

๑.๒ ปัญหาสังคมและส่งเสริมคุณภาพชีวิต

ขอบข่ายของปัญหา	ขอบเขตปัญหา/พื้นที่เป้าหมาย/กลุ่มเป้าหมาย	การคาดการณ์แนวโน้มในอนาคต
<p><b>๒. ปัญหาด้านการศึกษา</b>  <b>ลักษณะของปัญหา</b>                      - ขาดอุปกรณ์สื่อการเรียนการสอนสำหรับเด็กศูนย์พัฒนาเด็กเล็กองค์การบริหารส่วนตำบลเขาพระทอง                      - บุคลากรยังไม่เพียงพอต่อจำนวนนักเรียน                      - ขาดการพัฒนาด้านทักษะวิชาการ</p> <p><b>สาเหตุของปัญหา</b>                      - ขาดงบประมาณ                      - หน่วยงานที่รับผิดชอบขาดการพัฒนาทักษะของเด็ก</p>	<p>๒.๑ เด็กระดับก่อนปฐมวัยในศูนย์พัฒนาเด็กเล็กองค์การบริหารส่วนตำบลเขาพระทอง</p>	<p>๑. องค์การบริหารส่วนตำบลเขาพระทอง จะดำเนินการสนับสนุนงบประมาณให้เพียงพอต่อความต้องการของความต้องการของเด็กทุกคน                      ๒. ส่งเสริมให้นักเรียนมีความรู้ และทักษะในการอยู่ร่วมกับผู้อื่นได้เป็นอย่างดี</p>
<p><b>๓. ปัญหาด้านสาธารณสุข</b>  <b>ลักษณะของปัญหา</b>                      - มีผู้ป่วยโรคไข้เลือดออก                      - ประชาชนไม่สนใจในเรื่องการดูแลสุขภาพของตนเอง</p> <p><b>สาเหตุของปัญหา</b>                      - ประชาชนยังขาดความรู้ความเข้าใจในเรื่องการป้องกันโรคไข้เลือดออก                      - ประชาชนยังขาดความรู้ความเข้าใจในเรื่องการดูแลสุขภาพของตนเอง</p>	<p>๓.๑ ทุกหมู่บ้าน/ชุมชนในเขตองค์การบริหารส่วนตำบลเขาพระทอง</p>	<p>๑. องค์การบริหารส่วนตำบลเขาพระทองจะดำเนินการส่งเสริมและสนับสนุนงบประมาณให้หน่วยงานที่เกี่ยวข้องดำเนินการดูแลสุขภาพของประชาชนในชุมชน</p>
<p><b>๔. ปัญหายาเสพติด</b>  <b>ลักษณะของปัญหา</b>                      - ยาเสพติดระบาดในกลุ่มนักเรียน เยาวชน และประชาชนในชุมชน</p> <p><b>สาเหตุของปัญหา</b>                      - รัฐไม่ได้ใช้กฎหมายอย่างจริงจัง                      - ประชาชนยังขาดความรู้ความเข้าใจในเรื่องการดูแลสุขภาพของตนเอง</p>	<p>๔.๑ นักเรียน เยาวชน และประชาชนในเขตองค์การบริหารส่วนตำบลเขาพระทอง</p>	<p>๑. นโยบายของรัฐบาลในการป้องกันและแก้ไขปัญหายาเสพติด โดยให้องค์การบริหารส่วนตำบลเขาพระทอง และผู้ที่เกี่ยวข้องดำเนินการเชิงรุก ในการป้องกัน ปราบปราม และบำบัด แก้ไขปัญหายาเสพติด</p>

ขอบข่ายของปัญหา	ขอบเขตปัญหา/พื้นที่เป้าหมาย/กลุ่มเป้าหมาย	การคาดการณ์แนวโน้มในอนาคต
<b>๕. ปัญหาอาชญากรรม</b> <u>ลักษณะของปัญหา</u> - ปัญหาอาชญากรรม การทะเลาะวิวาทลักขโมย <u>สาเหตุของปัญหา</u> - การเสพยาเสพติด การดื่มสุรา ทำให้เกิดการคึกคะนอง ก่อเหตุอาชญากรรม - ปัญหาการว่างงาน ทำให้เกิดการลักขโมย	๕.๑ นักเรียน เยาวชน และประชาชนในชุมชนในเขตองค์การบริหารส่วนตำบลเขาพระทอง	๑. นโยบายรัฐบาลรักษาความสงบเรียบร้อยให้กับประชาชน ๒. แต่งตั้ง อปพร.ปฏิบัติหน้าที่ รักษาความสงบเรียบร้อยในเทศกาลต่างๆ ๓. งบประมาณในการจัดซื้อเครื่องมือเครื่องใช้ในด้านการป้องกันและบรรเทาสาธารณภัย เพิ่มมากขึ้น

๑.๒ ปัญหาด้านศาสนา ศิลปวัฒนธรรม จารีตประเพณี และภูมิปัญญาท้องถิ่น

ขอบข่ายของปัญหา	ขอบเขตปัญหา/พื้นที่เป้าหมาย/กลุ่มเป้าหมาย	การคาดการณ์แนวโน้มในอนาคต
<b>๔. ปัญหาด้านศาสนา ศิลปวัฒนธรรม จารีตประเพณี และภูมิปัญญาท้องถิ่น</b> <u>ลักษณะของปัญหา</u> -	-	-

๕๐

๑.๔ ปัญหาด้านการจัดการทรัพยากรธรรมชาติและสิ่งแวดล้อม

ขอบข่ายของปัญหา	ขอบเขตปัญหา/พื้นที่เป้าหมาย/กลุ่มเป้าหมาย	การคาดการณ์แนวโน้มในอนาคต
<b>๑. ปัญหาด้านการอนุรักษ์สิ่งแวดล้อม</b> <u>ลักษณะของปัญหา</u> - ธรรมชาติและสิ่งแวดล้อมถูกทำลายจากประชาชน <u>สาเหตุของปัญหา</u> - ประชาชนขาดจิตสำนึกในการอนุรักษ์สิ่งแวดล้อม	๑.๑ ในเขตองค์การบริหารส่วนตำบลเขาพระทอง	๑. องค์การบริหารส่วนตำบลเขาพระทอง จะดำเนินการรณรงค์ให้ประชาชนได้มีจิตสำนึกในการอนุรักษ์สิ่งแวดล้อม ๒. รณรงค์ให้เด็กและเยาวชนในเขตองค์การบริหารส่วนตำบลเขาพระทองได้มีจิตสำนึกในการอนุรักษ์สิ่งแวดล้อมและทรัพยากรธรรมชาติ

๑.๕ ปัญหาด้านการเมืองการบริหาร

ขอบข่ายของปัญหา	ขอบเขตปัญหา/พื้นที่เป้าหมาย/กลุ่มเป้าหมาย	การคาดการณ์แนวโน้มในอนาคต
<p><b>๑. ปัญหาเครื่องมือเครื่องใช้ในสำนักงาน</b> <b>ลักษณะของปัญหา</b></p> <ul style="list-style-type: none"> <li>- เครื่องมือเครื่องใช้บางอย่างชำรุดเสื่อมสภาพ</li> <li>- ขาดการนำเทคโนโลยีสมัยใหม่มาใช้ในการทำงาน</li> <li>- บุคลากรยังขาดความชำนาญในเครื่องมือเครื่องใช้สมัยใหม่</li> </ul> <p><b>สาเหตุของปัญหา</b></p> <ul style="list-style-type: none"> <li>- เครื่องมือเครื่องใช้สำนักงานมีอายุการใช้งานนาน</li> <li>- บุคลากรไม่ได้รับการส่งเสริมในการฝึกอบรมการใช้เทคโนโลยีสมัยใหม่เท่าที่ควร</li> </ul>	<p>๑.๑ หน่วยงานต่างๆ ของสำนักงานองค์การบริหารส่วนตำบลเขาพระทอง</p>	<ol style="list-style-type: none"> <li>๑. มีการนำเทคโนโลยีใหม่ๆ เข้ามาใช้ในการปฏิบัติงานมากยิ่งขึ้น</li> <li>๒. มีการส่งเสริมบุคลากรให้เข้ารับการฝึกทักษะการใช้เครื่องมือใหม่ๆ</li> <li>๓. จัดหาอุปกรณ์เพิ่มเติมให้เพียงพอต่อความต้องการของหน่วยงานเพื่อความสะดวกร และคล่องตัวในการบริการประชาชน</li> </ol>
<p><b>๒. ปัญหาการให้บริการประชาชน</b> <b>ลักษณะของปัญหา</b></p> <ul style="list-style-type: none"> <li>- ประชาชนไม่ได้รับความสะดวกรเพราะมีขั้นตอนการทำงานซับซ้อนก่อให้เกิดความล่าช้า</li> <li>- ขาดการประชาสัมพันธ์งานบริการต่างๆ ให้ประชาชนรับทราบ</li> </ul> <p><b>สาเหตุของปัญหา</b></p> <ul style="list-style-type: none"> <li>- พนักงานขาดความรู้ความเข้าใจในหน้าที่</li> </ul>	<p>๒.๑ งานต่างๆ ที่เกี่ยวข้องกับการให้บริการประชาชน</p>	<ol style="list-style-type: none"> <li>๑. ปรับปรุงขั้นตอนการทำงานให้สะดวกรวดเร็วยิ่งขึ้น โปร่งใส สามารถตรวจสอบได้</li> </ol>
<p><b>๓. ปัญหาการมีส่วนร่วมของประชาชน</b> <b>ลักษณะของปัญหา</b></p> <ul style="list-style-type: none"> <li>- ประชาชนยังขาดความสนใจในการเข้ามามีส่วนร่วมในการวางแผนพัฒนาองค์การบริหารส่วนตำบลเขาพระทอง ตลอดจนการแสดงความคิดเห็นและการตัดสินใจ</li> </ul> <p><b>สาเหตุของปัญหา</b></p> <ul style="list-style-type: none"> <li>- ประชาชนยังไม่เข้าใจถึงบทบาทหน้าที่ในการมีส่วนร่วมในการพัฒนาท้องถิ่น คิดว่าไม่ใช่หน้าที่</li> <li>- หน่วยงานที่เกี่ยวข้องไม่ค่อยรับฟังความคิดเห็นของประชาชน</li> </ul>	<p>๓.๑ ทุกชุมชนในเขตองค์การบริหารส่วนตำบลเขาพระทอง</p>	<ol style="list-style-type: none"> <li>๑. องค์การบริหารส่วนตำบลเขาพระทองส่งเสริมและสนับสนุนให้ประชาชนเข้ามามีส่วนร่วมมากยิ่งขึ้น</li> <li>๒. จัดให้มีเวทีประชาคมอย่างน้อยปีละ ๒ ครั้ง</li> <li>๓. จัดให้มีผู้รับความคิดเห็นจากประชาชน</li> <li>๔. จัดให้มีช่องทางความคิดเห็นอื่นๆ</li> </ol>

ขอบข่ายของปัญหา	ขอบเขตปัญหา/พื้นที่เป้าหมาย/ กลุ่มเป้าหมาย	การคาดการณ์แนวโน้ม ในอนาคต
<p><b>๔. ปัญหาการรับรู้ข้อมูลข่าวสารของประชาชน</b></p> <p><b>ลักษณะของปัญหา</b></p> <p>- ประชาชนขาดการรับรู้ข้อมูลข่าวสารของทางราชการ</p> <p><b>สาเหตุของปัญหา</b></p> <p>- ไม่มีศูนย์ข้อมูลข่าวสารในระดับชุมชน</p>	<p>๔.๑ ทุกชุมชนในเขตองค์การบริหารส่วนตำบลเขาพระทอง</p>	<p>๑. องค์การบริหารส่วนตำบลเขาพระทอง มีนโยบายในการจัดตั้งศูนย์ข้อมูลข่าวสารระดับชุมชน</p>

ส่วนที่ ๓  
การนำแผนพัฒนาท้องถิ่นไปปฏิบัติ  
ยุทธศาสตร์การพัฒนาและแผนงาน

ที่	ยุทธศาสตร์	ด้าน	แผนงาน	หน่วยงาน รับผิดชอบหลัก	หน่วยงาน สนับสนุน
๑.	ด้านโครงสร้างพื้นฐาน	บริการชุมชนและ สังคม	แผนงานอุตสาหกรรม และการโยธา	กองช่าง	อบต. เขาพระทอง
		บริการชุมชนและ สังคม	แผนงานการเกษตร (งานสิ่งแวดล้อมและ ทรัพยากรธรรมชาติ)	กองช่าง	
		บริการชุมชนและ สังคม	แผนงานเคหะและ ชุมชน	กองช่าง	
๒.	สังคมและส่งเสริม คุณภาพชีวิต	บริการชุมชนและ สังคม	แผนงานการรักษา ความสงบภายใน	สำนักงานปลัด	
		บริการชุมชนและ สังคม	แผนงานการศึกษา	กองการศึกษาฯ	
		บริการชุมชนและ สังคม	แผนงานสาธารณสุข	สำนักงานปลัด	
		บริการชุมชนและ สังคม	แผนงานสังคม สงเคราะห์	สำนักงานปลัด	
		บริการชุมชนและ สังคม	แผนงานอุตสาหกรรม และการโยธา	กองช่าง	
		บริการชุมชนและ สังคม	แผนงานสร้างความ เข้มแข็งของชุมชน	สำนักงานปลัด	
		การดำเนินงานอื่นๆ	งบกลาง	สำนักงานปลัด	
๓.	ศาสนา ศิลปวัฒนธรรม จารีตประเพณี และภูมิ ปัญญาท้องถิ่น	บริการชุมชนและ สังคม	แผนงานศาสนา วัฒนธรรมและ นันทนาการ	กองการศึกษาฯ	
๔.	การบริหารจัดการและ อนุรักษ์ ทรัพยากรธรรมชาติและ สิ่งแวดล้อม	การเศรษฐกิจ	แผนงานการเกษตร	สำนักงานปลัด	
		บริการชุมชนและ สังคม	แผนงานเคหะและ ชุมชน	สำนักงานปลัด	
๕.	การบริหารและจัดการ องค์กร	บริหารงานทั่วไป	แผนงานบริหารงาน ทั่วไป	สำนักงานปลัด/ กองคลัง	
		บริการชุมชนและ สังคม	แผนงานอุตสาหกรรม และการโยธา	กองช่าง	

บัญชีสรุปโครงการพัฒนา  
แผนพัฒนาท้องถิ่น(พ.ศ.๒๕๖๖-๒๕๗๐)

องค์การบริหารส่วนตำบลเขาพระทอง อำเภอชะอวด จังหวัดนครศรีธรรมราช

ยุทธศาสตร์	ปี ๒๕๖๖		ปี ๒๕๖๗		ปี ๒๕๖๘		ปี ๒๕๖๙		ปี ๒๕๗๐		รวม ๕ ปี	
	จำนวนโครงการ	งบประมาณ (บาท)	จำนวนโครงการ	งบประมาณ (บาท)	จำนวนโครงการ	งบประมาณ (บาท)	จำนวนโครงการ	งบประมาณ (บาท)	จำนวนโครงการ	งบประมาณ (บาท)	จำนวนโครงการ	งบประมาณ (บาท)
<b>๑)ยุทธศาสตร์ด้านโครงสร้างพื้นฐาน</b>												
๑.๑แผนงานอุตสาหกรรมและโยธา	๒๗	๔๘,๖๔๑,๕๐๐	๔๖	๔๕,๙๙๘,๕๐๐	๕๒	๔๗,๘๙๑,๕๐๐	๔๖	๔๙,๔๓๖,๐๐๐	๓๙	๒๖,๑๕๕,๕๐๐	๒๑๐	๒๑๘,๑๒๓,๐๐๐
๑.๒แผนงานการเกษตร	๓	๕๐,๔๐๐,๐๐๐	๑๖	๔,๖๐๐,๐๐๐	๒๕	๗,๕๖๐,๐๐๐	๒๑	๖,๔๖๐,๐๐๐	๓	๖๐๐,๐๐๐	๖๘	๖๙,๖๒๐,๐๐๐
๑.๓แผนงานเคหะและชุมชน	๑	๕๐,๐๐๐	๑	๕๐,๐๐๐	๑	๕๐,๐๐๐	๑	๕๐,๐๐๐	๑	๕๐,๐๐๐	๕	๒๕๐,๐๐๐
รวม	๓๑	๙๙,๐๙๑,๕๐๐	๖๓	๕๐,๖๔๘,๕๐๐	๗๘	๕๕,๕๐๑,๕๐๐	๖๘	๕๕,๙๔๖,๐๐๐	๔๓	๒๖,๘๐๕,๕๐๐	๒๘๓	๒๒๔,๘๖๔,๒๐๐
<b>๒)ยุทธศาสตร์ด้านสังคมและส่งเสริมคุณภาพชีวิต</b>												
๒.๑ แผนงานการรักษาความสงบภายใน	๘	๑,๔๔๐,๐๐๐	๙	๙๘๐,๐๐๐	๘	๙๙๐,๐๐๐	๘	๘๘๐,๐๐๐	๘	๘๙๐,๐๐๐	๔๑	๕,๑๘๐,๐๐๐
๒.๒ แผนงานการศึกษา	๙	๖,๔๓๔,๒๙๒	๙	๖,๔๓๔,๒๙๒	๙	๖,๔๓๔,๒๙๒	๙	๖,๔๓๔,๒๙๒	๙	๖,๔๓๔,๒๙๒	๔๕	๓๒,๑๗๑,๔๖๐
๒.๓. แผนงานสาธารณสุข	๗	๖๒๐,๐๐๐	๗	๖๒๐,๐๐๐	๗	๖๒๐,๐๐๐	๗	๖๒๐,๐๐๐	๗	๖๒๐,๐๐๐	๓๕	๓,๑๐๐,๐๐๐
๒.๔.แผนงานสังคมสงเคราะห์	๑	๑๐๐,๐๐๐	๑	๑๐๐,๐๐๐	๑	๑๐๐,๐๐๐	๑	๑๐๐,๐๐๐	๑	๑๐๐,๐๐๐	๕	๕๐๐,๐๐๐
๒.๕ แผนงานอุตสาหกรรมและโยธา	๖	๑๓,๔๒๐,๐๐๐	๖	๕,๑๗๐,๐๐๐	๒	๔๗๐,๐๐๐	๒	๑๗๐,๐๐๐	๑	๗๐,๐๐๐	๑๗	๑๙,๓๐๐,๐๐๐
๒.๖ แผนงานสร้างความเข้มแข็งของชุมชน	๑๑	๓๗๗,๐๐๐	๑๑	๓๗๗,๐๐๐	๑๑	๓๗๗,๐๐๐	๑๑	๓๗๗,๐๐๐	๑๑	๓๗๗,๐๐๐	๕๕	๑,๘๘๕,๐๐๐
๒.๗ งบกลาง	๕	๑๓,๒๕๐,๐๐๐	๕	๑๓,๓๕๐,๐๐๐	๕	๑๓,๖๘๐,๐๐๐	๕	๑๓,๗๘๐,๐๐๐	๕	๑๓,๗๙๐,๐๐๐	๒๕	๖๗,๘๕๐,๐๐๐
รวม	๔๗	๓๕,๖๔๑,๒๙๒	๔๘	๒๗,๐๓๑,๒๙๒	๔๓	๒๒,๖๗๑,๒๙๒	๔๓	๒๒,๓๖๑,๒๙๒	๔๒	๒๒,๒๘๑,๒๙๒	๒๒๑	๑๒๙,๙๘๖,๔๖๐
<b>๓)ยุทธศาสตร์ด้านศาสนา ศิลปวัฒนธรรม จารีตประเพณี และภูมิปัญญาท้องถิ่น</b>												
๓.๑ แผนงานศาสนาวัดธรรมและนันทนาการ												
- งานกีฬาและนันทนาการ	๙	๑,๓๐๐,๐๐๐	๙	๑,๓๐๐,๐๐๐	๙	๑,๓๒๐,๐๐๐	๙	๑,๓๒๐,๐๐๐	๙	๑,๓๒๐,๐๐๐	๔๕	๖,๕๖๐,๐๐๐
-งานศาสนาวัดธรรมท้องถิ่น	๘	๒๗๕,๐๐๐	๘	๒๗๕,๐๐๐	๘	๒๗๕,๐๐๐	๘	๒๗๕,๐๐๐	๘	๒๗๕,๐๐๐	๔๐	๑,๓๗๕,๐๐๐
-งานวิชาการวางแผนและส่งเสริมการท่องเที่ยว	๑	๖๕,๐๐๐	๑	๖๕,๐๐๐	๑	๖๕,๐๐๐	๑	๖๕,๐๐๐	๑	๖๕,๐๐๐	๕	๓๒๕,๐๐๐
๓.๒ แผนงานเคหะและชุมชน	-	-	๒	๒,๕๘๐,๐๐๐	๑	๘๐,๐๐๐	๑	๒,๕๐๐,๐๐๐	๑	๘๐,๐๐๐	๕	๕,๒๔๐,๐๐๐
รวม	๑๘	๑,๖๔๐,๐๐๐	๒๐	๔,๒๒๐,๐๐๐	๑๙	๑,๗๔๐,๐๐๐	๑๙	๔,๑๖๐,๐๐๐	๑๙	๑,๗๔๐,๐๐๐	๙๕	๑๓,๕๐๐,๐๐๐

**บัญชีสรุปโครงการพัฒนา**  
**แผนพัฒนาท้องถิ่น(พ.ศ.๒๕๖๖-๒๕๗๐)**

องค์การบริหารส่วนตำบลเขาพระทอง อำเภอชะอวด จังหวัดนครศรีธรรมราช

ยุทธศาสตร์	ปี ๒๕๖๖		ปี ๒๕๖๗		ปี ๒๕๖๘		ปี ๒๕๖๙		ปี ๒๕๗๐		รวม ๕ ปี	
	จำนวนโครงการ	งบประมาณ (บาท)	จำนวนโครงการ	งบประมาณ (บาท)	จำนวนโครงการ	งบประมาณ (บาท)	จำนวนโครงการ	งบประมาณ (บาท)	จำนวนโครงการ	งบประมาณ (บาท)	จำนวนโครงการ	งบประมาณ (บาท)
<b>๔)ยุทธศาสตร์ด้านการบริหารจัดการและอนุรักษ์ทรัพยากรธรรมชาติและสิ่งแวดล้อม</b>												
๔.๑ แผนงานแผนงานการเกษตร(งานสิ่งแวดล้อมและทรัพยากรธรรมชาติ)	๖	๒๖๐,๐๐๐	๖	๒๖๐,๐๐๐	๖	๒๖๐,๐๐๐	๖	๒๖๐,๐๐๐	๖	๒๖๐,๐๐๐	๓๐	๑,๓๐๐,๐๐๐
๔.๒ แผนงานเคหะและชุมชน (งานกำจัดขยะมูลฝอยและสิ่งปฏิกูล)	๑	๕๐,๐๐๐	๑	๕๐,๐๐๐	๑	๕๐,๐๐๐	๑	๕๐,๐๐๐	๑	๕๐,๐๐๐	๑๓	๒๕๐,๐๐๐
<b>รวม</b>	<b>๗</b>	<b>๓๑๐,๐๐๐</b>	<b>๗</b>	<b>๓๑๐,๐๐๐</b>	<b>๗</b>	<b>๓๑๐,๐๐๐</b>	<b>๗</b>	<b>๓๑๐,๐๐๐</b>	<b>๗</b>	<b>๓๑๐,๐๐๐</b>	<b>๓๕</b>	<b>๑,๕๕๐,๐๐๐</b>
<b>๕)ยุทธศาสตร์ด้านการบริหารและจัดการองค์กร</b>												
๕.๑ แผนงานบริหารงานทั่วไป (งานเสริมสร้างประสิทธิภาพระบบการบริหารจัดการตามหลักธรรมาภิบาล)	๑๑	๑,๔๗๒,๐๐๐	๑๑	๑,๔๗๒,๐๐๐	๑๑	๑,๔๗๒,๐๐๐	๑๑	๑,๔๗๒,๐๐๐	๑๑	๑,๔๗๒,๐๐๐	๕๕	๗,๓๖๐,๐๐๐
๕.๒แผนงานอุตสาหกรรมและโยธา(งานเสริมสร้างประสิทธิภาพระบบการบริหารจัดการตามหลักธรรมาภิบาล)	๑	๑๐๐,๐๐๐	๑	๑๐๐,๐๐๐	๑	๑๐๐,๐๐๐	๑	๑๐๐,๐๐๐	๑	๑๐๐,๐๐๐	๕	๕๐๐,๐๐๐
<b>รวม</b>	<b>๑๒</b>	<b>๑,๕๗๒,๐๐๐</b>	<b>๑๒</b>	<b>๑,๕๗๒,๐๐๐</b>	<b>๑๒</b>	<b>๑,๕๗๒,๐๐๐</b>	<b>๑๒</b>	<b>๑,๕๗๒,๐๐๐</b>	<b>๑๒</b>	<b>๑,๕๗๒,๐๐๐</b>	<b>๖๐</b>	<b>๗,๘๖๐,๐๐๐</b>
<b>รวมทั้งสิ้น</b>	<b>๑๑๕</b>	<b>๑๓๘,๒๕๔,๗๙๒</b>	<b>๑๕๐</b>	<b>๘๓,๗๘๑,๗๙๒</b>	<b>๑๕๙</b>	<b>๘๑,๗๙๔,๗๙๒</b>	<b>๑๔๙</b>	<b>๘๔,๓๔๙,๒๙๒</b>	<b>๑๒๓</b>	<b>๕๒,๗๐๘,๗๙๒</b>	<b>๖๙๖</b>	<b>๔๔๐,๘๘๙,๔๖๐</b>

๒.บัญชีโครงการพัฒนาท้องถิ่น

รายละเอียดโครงการพัฒนาแบบ ผ ๐๒

แผนพัฒนาท้องถิ่น(พ.ศ.๒๕๖๖-๒๕๗๐)

องค์การบริหารส่วนตำบลเขาพระทอง อำเภอชะอวด จังหวัดนครศรีธรรมราช

ก.ยุทธศาสตร์จังหวัดที่ ๔ การพัฒนาคน ชุมชน และสังคมให้น่าอยู่ เข้มแข็ง มั่นคงตามหลักปรัชญาเศรษฐกิจพอเพียง

ข.ยุทธศาสตร์การพัฒนาของ อบท. ในเขตจังหวัดที่ ๔ การพัฒนาโครงสร้างพื้นฐาน

๑. ยุทธศาสตร์การพัฒนาด้านโครงสร้างพื้นฐาน

๑.๑ แผนงาน อุตสาหกรรมและโยธา

ที่	โครงการ/กิจกรรม	วัตถุประสงค์	เป้าหมาย(ผลผลิตของโครงการ)	งบประมาณและที่ผ่านมา					ตัวชี้วัด(KPI)	ผลที่คาดว่าจะได้รับ	หน่วยงานที่รับผิดชอบ
				๒๕๖๖ (บาท)	๒๕๖๗ (บาท)	๒๕๖๘ (บาท)	๒๕๖๙ (บาท)	๒๕๗๐ (บาท)			
๑	ก่อสร้างถนน ค.ส.ล.สาย บ้านนายไสว - ฝายน้ำล้น ห้วยยูงกลาง ม.๑	เพื่อความสะดวกในการสัญจรไปมา	ก่อสร้างถนน ค.ส.ล.กว้าง ๕ เมตร ยาว ๑,๕๐๐เมตร	๘๗๕,๐๐๐	๘๗๕,๐๐๐	๘๗๕,๐๐๐	๘๗๕,๐๐๐	๘๗๕,๐๐๐	ร้อยละของระยะทางสามารถใช้งานได้อย่างสะดวก รวดเร็ว ปลอดภัย	การสัญจรไปมา สะดวกรวดเร็ว	กองช่าง
๒	ก่อสร้างถนน ค.ส.ล. สาย เขาพระทอง ม.๓-เขาลำปะ ม.๒	เพื่อความสะดวกในการสัญจรไปมา ในการใช้ยานพาหนะ	ก่อสร้างถนน ค.ส.ล. กว้าง ๕ เมตร ยาว ๖๒๐ เมตร	๘๗๕,๐๐๐	๘๗๕,๐๐๐	-	-	-	ร้อยละของระยะทางสามารถใช้งานได้อย่างสะดวก รวดเร็ว ปลอดภัย	การสัญจรไปมา สะดวกรวดเร็ว	กองช่าง
๓	ก่อสร้างถนนคสล. สาย เขากอย ม.๓-วังเคียน ม.๒ (บ้าน อ.จรูญ )	เพื่อความสะดวกในการสัญจรไปมา ในการใช้ยานพาหนะ	ก่อสร้างถนน ค.ส.ล. กว้าง ๔ เมตร ยาว ๔๐๐ เมตร	๗๐๐,๐๐๐	๗๐๐,๐๐๐	-	-	-	ร้อยละของระยะทางสามารถใช้งานได้อย่างสะดวก รวดเร็ว ปลอดภัย	การสัญจรไปมา สะดวกรวดเร็ว	กองช่าง
๔	ซ่อม/สร้างถนน สาย สามแยกทุ่งไม้ไผ่ - ห้วยยูง ม.๕	เพื่อความสะดวกในการสัญจรไปมา ในการใช้ยานพาหนะ	ซ่อมสร้างถนนกว้าง ๔ เมตร ยาว ๒,๐๐๐ เมตร	-	๒,๔๕๖,๐๐๐	-	-	-	ร้อยละของระยะทางสามารถใช้งานได้อย่างสะดวก รวดเร็ว ปลอดภัย	การสัญจรไปมา มีความสะดวก รวดเร็ว	กองช่าง
๕	ก่อสร้างถนน ค.ส.ล.สาย สามแยกหน้าวัดเขาพระทอง ม.๑ -บ้านทุ่งไม้ไผ่ ม.๕ -สามแยกโรงรมบ้านทุ่งโชน ม.๖	การสัญจรไปมา ในการใช้ยานพาหนะ สะดวกรวดเร็ว	ก่อสร้างถนน ค.ส.ล. กว้าง ๕ เมตร ยาว ๓,๕๐๐ เมตร	๘๗๕,๐๐๐	๘๗๕,๐๐๐	๘๗๕,๐๐๐	๘๗๕,๐๐๐	๘๗๕,๐๐๐	ร้อยละของระยะทางสามารถใช้งานได้อย่างสะดวก รวดเร็ว ปลอดภัย	การสัญจรไปมา สะดวกรวดเร็ว	อบจ./อบต.

๑. ยุทธศาสตร์การพัฒนาด้านโครงสร้างพื้นฐาน

๑.๑ แผนงานอุตสาหกรรมและโยธา

ที่	โครงการ/กิจกรรม	วัตถุประสงค์	เป้าหมาย(ผลผลิตของโครงการ)	งบประมาณและที่ผ่านมา					ตัวชี้วัด(KPI)	ผลที่คาดว่าจะได้รับ	หน่วยงานที่รับผิดชอบ
				๒๕๖๖ (บาท)	๒๕๖๗ (บาท)	๒๕๖๘ (บาท)	๒๕๖๙ (บาท)	๒๕๗๐ (บาท)			
๖	ก่อสร้างถนน ค.ส.ล.สาย ห้วยยูง – จงเตน ม.๑ - สามแยกหนานครก ม.๖	เพื่อความสะดวกในการสัญจรไปมา ในการใช้ยานพาหนะ	ก่อสร้างถนน ค.ส.ล.กว้าง ๔ เมตร ยาว ๒๐๐ เมตร	๗๐๐,๐๐๐	-	-	-	-	ร้อยละของระยะทางสามารถใช้งานได้อย่างสะดวก รวดเร็ว ปลอดภัย	การสัญจรไปมา สะดวกรวดเร็ว	อบจ./อบต.
๗	ก่อสร้างถนน ค.ส.ล. สายสามแยกพัฒนา – สามแยกโรงเรียนบ้านทุ่งโชน	เพื่อความสะดวกในการสัญจรไปมา	ก่อสร้าง ถนน ค.ส.ล.กว้าง ๖ เมตร ยาว ๒,๕๐๐ เมตร	๑,๐๕๐,๐๐๐	๑,๐๕๐,๐๐๐	๑,๐๕๐,๐๐๐	๑,๐๕๐,๐๐๐	๑,๐๕๐,๐๐๐	ร้อยละของระยะทางสามารถใช้งานได้อย่างสะดวก รวดเร็ว ปลอดภัย	การสัญจรไปมา สะดวกรวดเร็ว	กองช่าง
๘	ซ่อม/สร้างถนน สายเขาพระทอง ม.๓ -เขาลำปะ ม.๒	เพื่อความสะดวกในการสัญจรไปมา ในการใช้ยานพาหนะ	ก่อสร้างถนน กว้าง ๕ เมตร ยาว ๑,๒๒๐ เมตร	๕,๐๙๔,๐๐๐	-	-	-	-	ร้อยละของระยะทางสามารถใช้งานได้อย่างสะดวก รวดเร็ว ปลอดภัย	การสัญจรไปมา สะดวกรวดเร็ว	กองช่าง
๙	ก่อสร้างถนน ค.ส.ล.สาย วังเกียบ-คลองลำไ้ม ม.๑	เพื่อความสะดวกในการสัญจรไปมา	ก่อสร้างถนน ค.ส.ล.กว้าง ๕ เมตร ยาว ๘๐๐ เมตร	๘๗๕,๐๐๐	๘๗๕,๐๐๐	๘๗๕,๐๐๐	๘๗๕,๐๐๐	-	ร้อยละของระยะทางสามารถใช้งานได้อย่างสะดวก รวดเร็ว ปลอดภัย	การสัญจรไปมา สะดวกรวดเร็ว	กองช่าง
๑๐	ซ่อม/สร้างถนน สายโคกประดู่ -เขาลำปะ ม.๒	เพื่อความสะดวกในการสัญจรไปมา	ซ่อม/สร้างถนน กว้าง ๖ เมตร ยาว ๑,๔๐๐ เมตร	-	-	-	๓,๘๕๖,๐๐๐	-	ร้อยละของระยะทางสามารถใช้งานได้อย่างสะดวก รวดเร็ว ปลอดภัย	การสัญจรไปมา สะดวกรวดเร็ว	กองช่าง
๑๑	ก่อสร้างถนน ค.ส.ล. สายเขากอย ม.๓-ชายคลอง ม.๔	เพื่อความสะดวกในการสัญจรไปมา	ก่อสร้างถนน ค.ส.ล.กว้าง ๕ เมตร ยาว ๑,๐๐๐ เมตร	-	-	๒,๓๔๖,๐๐๐	-	-	ร้อยละของระยะทางสามารถใช้งานได้อย่างสะดวก รวดเร็ว ปลอดภัย	การสัญจรไปมา มีความสะดวก รวดเร็ว	กองช่าง
๑๒	ซ่อม/ สร้างถนนสายห้วยแหง - ชายคลอง ม.๔	เพื่อความสะดวกในการสัญจรไปมา	ก่อสร้างถนน กว้าง ๕ เมตร ยาว ๒,๐๐๐ เมตร	๙,๐๐๐,๐๐๐	-	-	-	-	ร้อยละของระยะทางสามารถใช้งานได้อย่างสะดวก รวดเร็ว ปลอดภัย	การสัญจรไปมา สะดวกรวดเร็ว	กองช่าง

๑. ยุทธศาสตร์การพัฒนาด้านโครงสร้างพื้นฐาน

๑.๑ แผนงานอุตสาหกรรมและโยธา

ที่	โครงการ/กิจกรรม	วัตถุประสงค์	เป้าหมาย(ผลผลิตของโครงการ)	งบประมาณและที่ผ่านมา					ตัวชี้วัด(KPI)	ผลที่คาดว่าจะได้รับ	หน่วยงานที่รับผิดชอบ
				๒๕๖๖ (บาท)	๒๕๖๗ (บาท)	๒๕๖๘ (บาท)	๒๕๖๙ (บาท)	๒๕๗๐ (บาท)			
๑๓	ก่อสร้างถนน ค.ส.ล. สาย ห้วยยวนใต้ ม.๖ - คลองลานแซะ ม.๗	เพื่อความสะดวกในการสัญจรไปมา	ก่อสร้างถนน ค.ส.ล. กว้าง ๔ เมตร ยาว ๑,๔๕๐ เมตร	๗๐๐,๐๐๐	๗๐๐,๐๐๐	-	๗๐๐,๐๐๐	๗๐๐,๐๐๐	ร้อยละของระยะทางสามารถใช้งานได้อย่างสะดวก รวดเร็ว ปลอดภัย	การสัญจรไปมา สะดวกรวดเร็ว	กองช่าง
๑๔	ก่อสร้างถนน ค.ส.ล.สายสามแยกหน้าโตน-ควนหน้าแดง ม.๖ - สะพานโหล๊ะมังคุด ม.๗	เพื่อความสะดวกในการสัญจรไปมา	ก่อสร้างถนน ค.ส.ล. กว้าง ๔ เมตร ยาว ๒,๕๐๐ เมตร	-	๗๐๐,๐๐๐	๗๐๐,๐๐๐	๗๐๐,๐๐๐	๗๐๐,๐๐๐	ร้อยละของระยะทางสามารถใช้งานได้อย่างสะดวก รวดเร็ว ปลอดภัย	การสัญจรไปมา สะดวกรวดเร็ว	กองช่าง
๑๕	ก่อสร้างถนน ค.ส.ล.สายบ้านนายแสง - โคกชด ม.๒	เพื่อความสะดวกในการสัญจรไปมา	ก่อสร้างถนน ค.ส.ล. กว้าง ๔ เมตร ยาว ๑,๕๐๐ เมตร	๖๕๐,๐๐๐	๖๕๐,๐๐๐	-	-	๖๕๐,๐๐๐	ร้อยละของระยะทางสามารถใช้งานได้อย่างสะดวก รวดเร็ว ปลอดภัย	การสัญจรไปมา สะดวกรวดเร็ว	กองช่าง
๑๖	ก่อสร้างถนน ค.ส.ล.สายเกาะสะท้อน-บ้านนายสัมพันธ์ ม.๓- เขาเทียมป่า	เพื่อความสะดวกในการสัญจรไปมา	ก่อสร้างถนน ค.ส.ล. กว้าง ๔ เมตร ยาว ๖๐๐ เมตร ปรับปรุงถนน กว้าง ๔ เมตร ยาว ๑,๐๐๐ เมตร	-	๖๕๐,๐๐๐	-	-	๖๕๐,๐๐๐	ร้อยละของระยะทางสามารถใช้งานได้อย่างสะดวก รวดเร็ว ปลอดภัย	การสัญจรไปมา มีความสะดวก รวดเร็ว	กองช่าง
๑๗	บุกเบิกถนนสายทุ่งนาบน-ทุ่งตก ม.๔	เพื่อความสะดวกในการสัญจรไปมา	บุกเบิกถนน กว้าง ๕ เมตร ยาว ๑,๐๐๐ เมตร	-	-	๓๘๐,๐๐๐	-	-	ร้อยละของระยะทางสามารถใช้งานได้อย่างสะดวก รวดเร็ว ปลอดภัย	การสัญจรไปมา สะดวกรวดเร็ว	กองช่าง
๑๘	ก่อสร้าง ถนน ค.ส.ล.สายวังเคียน ม.๒ - ใสยั่ว ม.๓	เพื่อความสะดวกในการสัญจรไปมา ในการใช้ยานพาหนะ	ก่อสร้างถนน ค.ส.ล. กว้าง ๔ เมตร ยาว ๑,๓๑๐ เมตร	๗๐๐,๐๐๐	๗๐๐,๐๐๐	๗๐๐,๐๐๐	๗๐๐,๐๐๐	-๗๐๐,๐๐๐	ร้อยละของระยะทางสามารถใช้งานได้อย่างสะดวก รวดเร็ว ปลอดภัย	การสัญจรไปมา สะดวกรวดเร็ว	กองช่าง

๑. ยุทธศาสตร์การพัฒนาด้านโครงสร้างพื้นฐาน

๑.๑ แผนงาน อุทสาหกรรมและโยธา

ที่	โครงการ/กิจกรรม	วัตถุประสงค์	เป้าหมาย(ผลผลิตของโครงการ)	งบประมาณและที่ผ่านมา					ตัวชี้วัด(KPI)	ผลที่คาดว่าจะได้รับ	หน่วยงานที่รับผิดชอบ
				๒๕๖๖ (บาท)	๒๕๖๗ (บาท)	๒๕๖๘ (บาท)	๒๕๖๙ (บาท)	๒๕๗๐ (บาท)			
๑๙	ก่อสร้างถนน ค.ส.ล.สาย ควนหินเหล็กไฟ- ต้นไทร ม.๕	เพื่อความสะดวกใน การสัญจรไปมา ใน การใช้นาพาหนะ	ก่อสร้างถนน ค.ส.ล.กว้าง ๕ เมตร ยาว ๕๖๔ เมตร	๘๗๕,๐๐๐	๘๗๕,๐๐๐	๘๗๕,๐๐๐	-	-	ร้อยละของระยะทาง สามารถใช้งานได้อย่าง สะดวก รวดเร็ว ปลอดภัย	การสัญจรไปมา สะดวกรวดเร็ว	กองช่าง
๒๐	ก่อสร้างถนน ค.ส.ล. สาย สามแยกหน้าโตน - ควน ฮาย ม.๖	เพื่อความสะดวกใน การสัญจรไปมา	กว้าง ๖ เมตร ยาว ๓,๒๐๐ เมตร	๖,๒๔๐,๐๐๐	๖,๒๔๐,๐๐๐	๖,๒๔๐,๐๐๐	๖,๒๔๐,๐๐๐	-	ร้อยละของระยะทาง สามารถใช้งานได้อย่าง สะดวก รวดเร็ว ปลอดภัย	การสัญจรไปมา สะดวกรวดเร็ว	อบจ./อบต.
๒๑	ก่อสร้างถนน ค.ส.ล. สาย โหล๊ะมังคุด-หน้าฝาย ม. ๗	เพื่อความสะดวกใน การสัญจรไปมา ใน การใช้นาพาหนะ	ก่อสร้างถนน ค.ส.ล. กว้าง ๔ เมตร ยาว ๑,๐๐๐ เมตร	๗๐๐,๐๐๐	๗๐๐,๐๐๐		๗๐๐,๐๐๐	๗๐๐,๐๐๐	ร้อยละของระยะทาง สามารถใช้งานได้อย่าง สะดวก รวดเร็ว ปลอดภัย	การสัญจรไปมา สะดวกรวดเร็ว	กองช่าง
๒๒	ก่อสร้างถนน ค.ส.ล. สาย วังหวาย ม.๑ - ถนน ส.ป.ก. ม.๕	เพื่อความสะดวกใน การสัญจรไปมา ใน การใช้นาพาหนะ	ก่อสร้างถนน ค.ส.ล. กว้าง ๔ เมตร ยาว ๖๐๐ เมตร	-	-	๘๔๐,๐๐๐	-	๘๔๐,๐๐๐	ร้อยละของระยะทาง สามารถใช้งานได้อย่าง สะดวก รวดเร็ว ปลอดภัย	การสัญจรไปมา สะดวกรวดเร็ว	กองช่าง
๒๓	ก่อสร้างถนน ค.ส.ล. สาย ห้วยหาร ม.๕-บ้านนาย พ่วง ม.๑	เพื่อความสะดวกใน การสัญจรไปมา ใน การใช้นาพาหนะ	ก่อสร้างถนน ค.ส.ล. กว้าง ๖ เมตร ยาว ๒,๐๕๐ เมตร	-	๑,๐๕๐,๐๐๐	-	๑,๐๕๐,๐๐๐	-	ร้อยละของระยะทาง สามารถใช้งานได้อย่าง สะดวก รวดเร็ว ปลอดภัย	การสัญจรไปมา สะดวกรวดเร็ว	กองช่าง
๒๔	ก่อสร้างถนน ค.ส.ล.สาย บ้านนายจัด - บ้านนาย จาง ม.๑	เพื่อความสะดวกใน การสัญจรไปมา ใน การใช้นาพาหนะ	ก่อสร้างถนน ค.ส.ล.กว้าง ๔ เมตร ยาว ๗๐๐ เมตร	-	-	๗๐๐,๐๐๐		๗๐๐,๐๐๐	ร้อยละของระยะทาง สามารถใช้งานได้อย่าง สะดวก รวดเร็ว ปลอดภัย	การสัญจรไปมา สะดวกรวดเร็ว	กองช่าง
๒๕	บุกเบิกถนนสายบ้านนาย อรุณ -ฝายน้ำล้นห้วยยูง กลาง ม.๑	เพื่อความสะดวกใน การสัญจรไปมา ใน การใช้นาพาหนะ	บุกเบิกถนนกว้าง ๕ เมตร ยาว ๓,๐๐๐ เมตร	-	-	๖๓๖,๐๐๐	-	-	ร้อยละของระยะทาง สามารถใช้งานได้อย่าง สะดวก รวดเร็ว ปลอดภัย	การสัญจรไปมา มี ความสะดวก รวดเร็ว	กองช่าง

๑. ยุทธศาสตร์การพัฒนาด้านโครงสร้างพื้นฐาน

๑.๑ แผนงาน อุตสาหกรรมและโยธา

ที่	โครงการ/กิจกรรม	วัตถุประสงค์	เป้าหมาย(ผลผลิตของโครงการ)	งบประมาณและที่ผ่านมา					ตัวชี้วัด(KPI)	ผลที่คาดว่าจะได้รับ	หน่วยงานที่รับผิดชอบ
				๒๕๖๖ (บาท)	๒๕๖๗ (บาท)	๒๕๖๘ (บาท)	๒๕๖๙ (บาท)	๒๕๗๐ (บาท)			
๒๖	บุกเบิกถนนสายบ้านไสโดน -วังเกียบม.๑	เพื่อความสะดวกในการสัญจรไปมา ในการใช้ยานพาหนะ	บุกเบิกถนนกว้าง ๔ เมตร ยาว ๑,๐๒๐ เมตร	-	-	๒๕๖,๐๐๐	-	-	ร้อยละของระยะทางสามารถใช้งานได้อย่างสะดวก รวดเร็ว ปลอดภัย	การสัญจรไปมา มีความสะดวก รวดเร็ว	กองช่าง
๒๗	ปรับปรุงถนนสายบ้านห้วยยูงเหนือ -ฝายน้ำล้นบ้านนายสมคิด ม.๑	เพื่อความสะดวกในการสัญจรไปมา ในการใช้ยานพาหนะ	ถนนกว้าง ๕ เมตร ยาว ๗๐๐ เมตร	-	-	-	๒๔๕,๐๐๐	-	ร้อยละของระยะทางสามารถใช้งานได้อย่างสะดวก รวดเร็ว ปลอดภัย	การสัญจรไปมา มีความสะดวก รวดเร็ว	กองช่าง
๒๘	บุกเบิกถนนสายบ้านนายสุพัฒน์ -หลังเขาหลักไค ม.๑	เพื่อความสะดวกในการสัญจรไปมา ในการใช้ยานพาหนะ	บุกเบิกถนนกว้าง ๔ เมตร ยาว ๕๐๐ เมตร	-	-	-	-	๒๒๘,๐๐๐	ร้อยละของระยะทางสามารถใช้งานได้อย่างสะดวก รวดเร็ว ปลอดภัย	การสัญจรไปมา สะดวกรวดเร็ว	กองช่าง
๒๙	ก่อสร้างถนน ค.ส.ล. สายบ้านนายบุญติด-บ้านนายจิบ ม.๑	เพื่อให้การคมนาคมสะดวก รวดเร็ว	ก่อสร้างถนน ค.ส.ล. กว้าง ๓ เมตร ยาว ๑,๒๐๐เมตร	-	-	๔๘๘,๐๐๐	-	๔๘๘,๐๐๐	ร้อยละของระยะทางสามารถใช้งานได้อย่างสะดวก รวดเร็ว ปลอดภัย	การสัญจรไปมา สะดวกรวดเร็ว	กองช่าง
๓๐	บุกเบิกถนนสายบ้านนายสุนัน -ห้วยหมาก ม.๑	เพื่อความสะดวกในการสัญจรไปมา	บุกเบิกถนนกว้าง ๔ เมตร ยาว ๑,๐๐๐ เมตร	-	-	-	๒๒๐,๐๐๐	-	ร้อยละของระยะทางสามารถใช้งานได้อย่างสะดวก รวดเร็ว ปลอดภัย	การสัญจรไปมา สะดวกรวดเร็ว	กองช่าง
๓๑	ก่อสร้างถนน ค.ส.ล.สายห้วยยูง-ยางงาม ม.๑	เพื่อความสะดวกในการสัญจรไปมา	ถนน กว้าง ๔ เมตร ยาว ๑,๖๐๐ เมตร	-	๗๐๐,๐๐๐	-	-	๗๐๐,๐๐๐	ร้อยละของระยะทางสามารถใช้งานได้อย่างสะดวก รวดเร็ว ปลอดภัย	การสัญจรไปมา สะดวกรวดเร็ว	กองช่าง
๓๒	บุกเบิกถนนสายทุ่งยาว -ถนนเอเชีย ม.๑	เพื่อความสะดวกในการสัญจรไปมา	บุกเบิกถนน กว้าง ๔เมตร ยาว ๑,๐๐๐ เมตร	-	-	๓๒๐,๐๐๐	-	-	ร้อยละของระยะทางสามารถใช้งานได้อย่างสะดวก รวดเร็ว ปลอดภัย	การสัญจรไปมา สะดวกรวดเร็ว	กองช่าง
๓๓	ก่อสร้างถนน ค.ส.ล.สายเขาพระทอง --- ยูเทริน	เพื่อความสะดวกในการสัญจรไปมา	ก่อสร้างถนนกว้าง ๕ เมตร ยาว ๑,๒๗๘ เมตร	-	-	๘๗๕,๐๐๐	๘๗๕,๐๐๐	๘๗๕,๐๐๐	ร้อยละของระยะทางสามารถใช้งานได้อย่างสะดวก รวดเร็ว ปลอดภัย	การสัญจรไปมา มีความสะดวก รวดเร็ว	กองช่าง

๑. ยุทธศาสตร์การพัฒนาด้านโครงสร้างพื้นฐาน

๑.๑ แผนงาน อุตสาหกรรมและโยธา

ที่	โครงการ/กิจกรรม	วัตถุประสงค์	เป้าหมาย(ผลผลิตของโครงการ)	งบประมาณและที่ผ่านมา					ตัวชี้วัด(KPI)	ผลที่คาดว่าจะได้รับ	หน่วยงานที่รับผิดชอบ
				๒๕๖๖ (บาท)	๒๕๖๗ (บาท)	๒๕๖๘ (บาท)	๒๕๖๙ (บาท)	๒๕๗๐ (บาท)			
๓๔	บุกเบิกถนนสายบ้านนาย ประเสริฐ-สะพานช่อง ชำฉา ม.๒	เพื่อความสะดวกใน การสัญจรไปมา	บุกเบิกถนนสาย กว้าง ๕ เมตร ยาว ๑,๕๐๐ เมตร	-	-	-	-	๓๕๐,๐๐๐	ร้อยละของระยะทาง สามารถใช้งานได้ สะดวก รวดเร็ว ปลอดภัย	การสัญจรไปมา สะดวกรวดเร็ว	กองช่าง
๓๕	ก่อสร้างถนน ค.ส.ล. สาย บ้านนายเจริญ – วัง ขนมจีน ม.๒	เพื่อความสะดวกใน การสัญจรไปมา	ก่อสร้างถนน ค.ส.ล. กว้าง ๔ เมตร ยาว ๑,๐๐๐ เมตร	๗๐๐,๐๐๐	๗๐๐,๐๐๐	๗๐๐,๐๐๐	๗๐๐,๐๐๐	๗๐๐,๐๐๐	ร้อยละของระยะทาง สามารถใช้งานได้ สะดวก รวดเร็ว ปลอดภัย	การสัญจรไปมา สะดวกรวดเร็ว	กองช่าง
๓๖	ก่อสร้างถนน ค.ส.ล.รอบ ภูเขาลำปะ ม.๒	เพื่อความสะดวกใน การสัญจรไปมา	ก่อสร้างถนน ค.ส.ล. กว้าง ๔ เมตร ยาว ๑,๑๐๐ เมตร	-	-	-	-	๒,๘๖๐,๐๐๐	ร้อยละของระยะทาง สามารถใช้งานได้ สะดวก รวดเร็ว ปลอดภัย	การสัญจรไปมา สะดวกรวดเร็ว	กองช่าง
๓๗	ก่อสร้างถนน ค.ส.ล. สาย บ้านนายปิ่น ม.๒ –นาย ชำนาญ ม.๓	เพื่อความสะดวกใน การสัญจรไปมา	ก่อสร้างถนน ค.ส.ล. . กว้าง ๕ เมตร ยาว ๑,๕๐๐ เมตร	๘๑๒,๕๐๐	๘๑๒,๕๐๐	๘๑๒,๕๐๐			ร้อยละของระยะทาง สามารถใช้งานได้ สะดวก รวดเร็ว ปลอดภัย	การสัญจรไปมา สะดวกรวดเร็ว	กองช่าง
๓๘	ก่อสร้างถนน ค.ส.ล. สาย บ้านนางริน – นายชู ม.๒	เพื่อความสะดวกใน การสัญจรไปมา	ก่อสร้างถนน ค.ส.ล. . กว้าง ๔ เมตร ยาว ๑,๕๐๐ เมตร	-	๖๕๐,๐๐๐	๖๕๐,๐๐๐	๖๕๐,๐๐๐	๖๕๐,๐๐๐	ร้อยละของระยะทาง สามารถใช้งานได้ สะดวก รวดเร็ว ปลอดภัย	การสัญจรไปมา สะดวกรวดเร็ว	กองช่าง
๓๙	บุกเบิกถนนสายเกาะ ท่อน- ้วยาง ม.๓	เพื่อความสะดวกใน การสัญจรไปมา	บุกเบิกถนนกว้าง ๕ เมตร ยาว ๑,๐๐๐ เมตร	-	-	-	๑๐๐,๐๐๐	-	ร้อยละของระยะทาง สามารถใช้งานได้ สะดวก รวดเร็ว ปลอดภัย	การสัญจรไปมา สะดวกรวดเร็ว	กองช่าง
๔๐	บุกเบิกถนนสาย ชลประทาน – ไสยี่ ม.๓	เพื่อความสะดวกใน การสัญจรไปมา	บุกเบิกถนนกว้าง ๔ เมตร ยาว ๒,๐๐๐ เมตร	-		๒๐๐,๐๐๐	-	-	ร้อยละของระยะทาง สามารถใช้งานได้ สะดวก รวดเร็ว ปลอดภัย	การสัญจรไปมา สะดวก รวดเร็ว	กองช่าง
๔๑	ปรับปรุงถนนสายบ้านนาย เจริญ- บ้านจำคร(ยูเทิร์น เขากอย) ม.๓	เพื่อความสะดวกใน การสัญจรไปมา	ก่อสร้างถนนกว้าง ๕ เมตร ยาว ๑,๐๐๐ เมตร	-	๓๑๕,๐๐๐	-	-	-	ร้อยละของระยะทาง สามารถใช้งานได้ สะดวก รวดเร็ว ปลอดภัย	การสัญจรไปมา สะดวกรวดเร็ว	กองช่าง

๑. ยุทธศาสตร์การพัฒนาด้านโครงสร้างพื้นฐาน

๑.๑ แผนงาน อุตสาหกรรมและโยธา

ที่	โครงการ/กิจกรรม	วัตถุประสงค์	เป้าหมาย(ผลผลิตของโครงการ)	งบประมาณและที่ผ่านมา					ตัวชี้วัด(KPI)	ผลที่คาดว่าจะได้รับ	หน่วยงานที่รับผิดชอบ
				๒๕๖๖ (บาท)	๒๕๖๗ (บาท)	๒๕๖๘ (บาท)	๒๕๖๙ (บาท)	๒๕๗๐ (บาท)			
๔๒	ก่อสร้างถนน ค.ส.ล. สายชลประทาน-วังแก้ว ม.๔	เพื่อความสะดวกในการสัญจรไปมา	ก่อสร้างถนน ค.ส.ล. กว้าง ๔ เมตร ยาว ๑,๔๐๐ เมตร	-	-	๖๕๐,๐๐๐	-	๖๕๐,๐๐๐	ร้อยละของระยะทางสามารถใช้งานได้อย่างสะดวก รวดเร็ว ปลอดภัย	การสัญจรไปมาสะดวกรวดเร็ว	กองช่าง
๔๓	ซ่อมสร้างถนน สายเขา กอย -วังอ่าง	เพื่อความสะดวกในการสัญจรไปมา	ก่อสร้างถนน ค.ส.ล. กว้าง ๕ เมตร ยาว ๑,๐๐๐ เมตร	-	-	-	๔,๕๐๐,๐๐๐	-	ร้อยละของระยะทางสามารถใช้งานได้อย่างสะดวก รวดเร็ว ปลอดภัย	การสัญจรไปมาสะดวกรวดเร็ว	กองช่าง
๔๔	ซ่อม/สร้างถนนสายบ้านไสโดน ม.๑	เพื่อให้การคมนาคมสะดวกรวดเร็วขึ้น	ซ่อม/สร้างถนน กว้าง ๕ เมตรยาว ๑,๒๕๐ เมตร	-	๕,๖๒๕,๐๐๐	-	-	-	ร้อยละของถนนที่ได้รับการซ่อม/สร้าง	การคมนาคมสะดวกรวดเร็วขึ้น	กองช่าง
๔๕	ก่อสร้างถนน ค.ส.ล. สายชลประทาน-วังยาว ม.๔	เพื่อความสะดวกในการสัญจรไปมา	ก่อสร้างถนน ค.ส.ล. กว้าง ๔ เมตร ยาว ๑,๒๐๐ เมตร พร้อมวางท่อระบายน้ำ ๔ จุด	-	-	๖๕๐,๐๐๐	-	๖๕๐,๐๐๐	ร้อยละของระยะทางสามารถใช้งานได้อย่างสะดวก รวดเร็ว ปลอดภัย	การสัญจรไปมาสะดวกรวดเร็ว	กองช่าง
๔๖	ก่อสร้าง ถนน คสล. สายหนองเตาดำ - นาไต้ ม.๔	เพื่อความสะดวกในการสัญจรไปมา	ปรับปรุง/ก่อสร้าง ถนน ค.ส.ล. กว้าง ๓.๕ เมตร ยาว ๖๐๐ เมตร	-	-	-	-	๒๐๔,๐๐๐	ร้อยละของระยะทางสามารถใช้งานได้อย่างสะดวก รวดเร็ว ปลอดภัย	การสัญจรไปมาสะดวกรวดเร็ว	กองช่าง
๔๗	ปรับปรุงภูมิทัศน์สะพานห้วยแหง ม.๔	เพื่อให้ภูมิทัศน์สวยงามขึ้น	ปรับปรุงภูมิทัศน์ ๑ แห่ง	-	-	-	๓๕๐,๐๐๐	-	ร้อยละของระยะทางสามารถใช้งานได้อย่างสะดวก รวดเร็ว ปลอดภัย	ภูมิทัศน์สะพานห้วยแหง สวยงามขึ้น	กองช่าง
๔๘	ก่อสร้างถนน ค.ส.ล. สายบ้านนายเยี่ยม หมื่นจร – ห้วยหมื่นสิทธิ์ - บ้านนายดีม ม.๕	เพื่อความสะดวกในการสัญจรไปมา ในการใช้ยานพาหนะ	ก่อสร้างถนน ค.ส.ล. กว้าง ๔ เมตร ยาว ๓,๕๐๐ เมตร	-	-	๓๕๐,๐๐๐	-	-	ร้อยละของระยะทางสามารถใช้งานได้อย่างสะดวก รวดเร็ว ปลอดภัย	การสัญจรไปมาสะดวก รวดเร็ว	กองช่าง

๑. ยุทธศาสตร์การพัฒนาด้านโครงสร้างพื้นฐาน

๑.๑ แผนงาน อุตสาหกรรมและโยธา

ที่	โครงการ/กิจกรรม	วัตถุประสงค์	เป้าหมาย(ผลผลิตของโครงการ)	งบประมาณและที่ผ่านมา					ตัวชี้วัด(KPI)	ผลที่คาดว่าจะได้รับ	หน่วยงานที่รับผิดชอบ
				๒๕๖๖ (บาท)	๒๕๖๗ (บาท)	๒๕๖๘ (บาท)	๒๕๖๙ (บาท)	๒๕๗๐ (บาท)			
๔๙	ก่อสร้างถนน ค.ส.ล.สายบ้านนายสัมผัส-หน้าโรงเรียนบ้านทุ่งไม้ไผ่ ม.๕	เพื่อความสะดวกในการสัญจรไปมา ในการใช้ยานพาหนะ	ก่อสร้างถนน ค.ส.ล.กว้าง ๔ เมตร ยาว ๓,๐๐๐ เมตร	-	๗๐๐,๐๐๐	-	๗๐๐,๐๐๐	-	ร้อยละของระยะทางสามารถใช้งานได้โดยสะดวก รวดเร็ว ปลอดภัย	การสัญจรไปมาสะดวกรวดเร็ว	กองช่าง
๕๐	ก่อสร้างถนน ค.ส.ล.สายแปลงยาง-ฝายห้วยถ้ำ ม.๕	เพื่อความสะดวกในการสัญจรไปมา	ก่อสร้างถนน ค.ส.ล.กว้าง ๔ เมตร ยาว ๑,๐๐๐ เมตร	๗๐,๐๐๐	-	๗๐๐,๐๐๐	-	๗๐๐,๐๐๐	ร้อยละของระยะทางสามารถใช้งานได้โดยสะดวก รวดเร็ว ปลอดภัย	การสัญจรไปมาสะดวกรวดเร็ว	กองช่าง
๕๑	ก่อสร้างถนน ค.ส.ล. สายบ้านนายพ่วง-หัวสะพานย่น ม.๑	เพื่อความสะดวกในการสัญจรไปมา	ก่อสร้างถนน ค.ส.ล.กว้าง ๔ เมตร ยาว ๑,๐๐๐ เมตร	-	-	๗๐๐,๐๐๐	-	-	ร้อยละของระยะทางสามารถใช้งานได้โดยสะดวก รวดเร็ว ปลอดภัย	การสัญจรไปมาสะดวกรวดเร็ว	กองช่าง
๕๒	ก่อสร้างถนน ค.ส.ล. สายบ้านนายอัน-หน้าวัดทุ่งโพธิ์ ม.๕	เพื่อความสะดวกในการสัญจรไปมา	ก่อสร้างถนน ค.ส.ล. กว้าง ๕ เมตร ยาว ๘๐๐ เมตร	-	-	-	-	๘๗๕,๕๐๐	ร้อยละของระยะทางสามารถใช้งานได้โดยสะดวก รวดเร็ว ปลอดภัย	การสัญจรไปมาสะดวกรวดเร็ว	กองช่าง
๕๓	บุกเบิกถนนสายบ้านนายจ้าน-บ้านนางอารีย์ ม.๕	เพื่อความสะดวกในการสัญจรไปมา	บุกเบิกถนนกว้าง ๔ เมตร ยาว ๕๐๐ เมตร	-	-	-	๑๕๐,๐๐๐	-	ร้อยละของระยะทางสามารถใช้งานได้โดยสะดวก รวดเร็ว ปลอดภัย	การสัญจรไปมาสะดวกรวดเร็ว	กองช่าง
๕๔	ก่อสร้างถนน ค.ส.ล. สายบ้านนายชวน - หน้าโรงเรียนทุ่งไม้ไผ่ ม.๕	เพื่อความสะดวกในการสัญจรไปมา	ก่อสร้างถนน ค.ส.ล. กว้าง ๕ เมตร ยาว ๓,๐๐๐ เมตร	-	๘๗๕,๐๐๐	๘๗๕,๐๐๐	๘๗๕,๐๐๐	-	ร้อยละของระยะทางสามารถใช้งานได้โดยสะดวก รวดเร็ว ปลอดภัย	การสัญจรไปมาสะดวก รวดเร็ว	กองช่าง
๕๕	ก่อสร้างถนน ค.ส.ล. สายบ้านนายสมหมาย-บ้านนายจำเนียร ม.๕	เพื่อความสะดวกในการสัญจรไปมา	ก่อสร้างถนน ค.ส.ล. กว้าง ๔ เมตร ยาว ๑,๕๐๐ เมตร	-	-	๗๐๐,๐๐๐	๗๐๐,๐๐๐	-	ร้อยละของระยะทางสามารถใช้งานได้โดยสะดวก รวดเร็ว ปลอดภัย	การสัญจรไปมาสะดวกรวดเร็ว	กองช่าง

๑. ยุทธศาสตร์การพัฒนาด้านโครงสร้างพื้นฐาน

๑.๑ แผนงาน อุตสาหกรรมและโยธา

ที่	โครงการ/กิจกรรม	วัตถุประสงค์	เป้าหมาย(ผลผลิตของโครงการ)	งบประมาณและที่ผ่านมา					ตัวชี้วัด(KPI)	ผลที่คาดว่าจะได้รับ	หน่วยงานที่รับผิดชอบ
				๒๕๖๖ (บาท)	๒๕๖๗ (บาท)	๒๕๖๘ (บาท)	๒๕๖๙ (บาท)	๒๕๗๐ (บาท)			
๕๖	ก่อสร้างถนน ค.ส.ล. สาย ห้วยถ้ำ- ไส่ม่วง ม.๕	เพื่อความสะดวกในการสัญจรไปมา	ก่อสร้างถนน ค.ส.ล. กว้าง ๕ เมตร ยาว ๑,๒๐๐ เมตร	๘๗๕,๐๐๐	๘๗๕,๐๐๐	๘๗๕,๐๐๐	๘๗๕,๐๐๐	๘๗๕,๐๐๐	ร้อยละของระยะทางสามารถใช้งานได้อย่างสะดวก รวดเร็ว ปลอดภัย	การสัญจรไปมา สะดวกรวดเร็ว	กองช่าง
๕๗	ก่อสร้างถนน ค.ส.ล. สาย บ้านนายสมศักดิ์ - ไส่ม่วง ม.๕	เพื่อความสะดวกในการสัญจรไปมา	ก่อสร้างถนน ค.ส.ล. กว้าง ๔ เมตร ยาว ๑,๑๐๐ เมตร	๗๐๐,๐๐๐	๗๐๐,๐๐๐	-	-	-	ร้อยละของระยะทางสามารถใช้งานได้อย่างสะดวก รวดเร็ว ปลอดภัย	การสัญจรไปมา สะดวกรวดเร็ว	กองช่าง
๕๘	ก่อสร้างถนน ค.ส.ล.สาย บ้านนายดวง-นายสมบุรณ์ ม.๕	เพื่อความสะดวกในการสัญจรไปมา	ก่อสร้างถนน ค.ส.ล. กว้าง ๕ เมตร ยาว ๒,๐๐๐ เมตร	-	๘๗๕,๐๐๐	-	๘๗๕,๐๐๐	-	ร้อยละของระยะทางสามารถใช้งานได้อย่างสะดวก รวดเร็ว ปลอดภัย	การสัญจรไปมา สะดวกรวดเร็ว	กองช่าง
๕๙	ก่อสร้างถนน ค.ส.ล. สาย สามแยกยางค้อม-ควนฮาย ม.๖- ต่อเขตตำบลวังอ่าง	เพื่อความสะดวกในการสัญจรไปมา	ก่อสร้างถนน ค.ส.ล. กว้าง ๕ เมตร ยาว ๔,๐๐๐ เมตร	๘๗๕,๐๐๐	๘๗๕,๐๐๐	๘๗๕,๐๐๐	-	-	ร้อยละของระยะทางสามารถใช้งานได้อย่างสะดวก รวดเร็ว ปลอดภัย	การสัญจรไปมา สะดวกรวดเร็ว	กองช่าง
๖๐	ก่อสร้างถนน ค.ส.ล.สาย หน้าโตน-บ้านนาย ประเสริฐ ม.๖	เพื่อความสะดวกในการสัญจรไปมา	ก่อสร้างถนน ค.ส.ล. กว้าง ๕ เมตร ยาว ๓,๐๐๐ เมตร	-	-	-	-	๘๗๕,๐๐๐	ร้อยละของระยะทางสามารถใช้งานได้อย่างสะดวก รวดเร็ว ปลอดภัย	การสัญจรไปมา สะดวกรวดเร็ว	กองช่าง
๖๑	ก่อสร้างถนน ค.ส.ล.สาย บ้านนายประสิทธิ์- หนานเรือ ม.๖	เพื่อความสะดวกในการสัญจรไปมา	ก่อสร้างถนน ค.ส.ล. กว้าง ๔ เมตร ยาว ๗๕๐ เมตร	๗๐๐,๐๐๐	๗๐๐,๐๐๐	-	๗๐๐,๐๐๐	-	ร้อยละของระยะทางสามารถใช้งานได้อย่างสะดวก รวดเร็ว ปลอดภัย	การสัญจรไปมา สะดวก รวดเร็ว	กองช่าง
๖๒	ก่อสร้างถนน ค.ส.ล.สาย สามแยกเขาหิน-สามแยกโรงเรียนบ้านทุ่งโชน ม.๖	เพื่อความสะดวกในการสัญจรไปมา	ก่อสร้าง ถนน กว้าง ๔ เมตร ยาว ๒,๐๐๐ เมตร	-	-	-	-	๗๐๐,๐๐๐	ร้อยละของระยะทางสามารถใช้งานได้อย่างสะดวก รวดเร็ว ปลอดภัย	การสัญจรไปมา สะดวกรวดเร็ว	กองช่าง

๑. ยุทธศาสตร์การพัฒนาด้านโครงสร้างพื้นฐาน

๑.๑ แผนงาน อุตสาหกรรมและโยธา

ที่	โครงการ/กิจกรรม	วัตถุประสงค์	เป้าหมาย(ผลผลิตของโครงการ)	งบประมาณและที่ผ่านมา					ตัวชี้วัด(KPI)	ผลที่คาดว่าจะได้รับ	หน่วยงานที่รับผิดชอบ
				๒๕๖๖(บาท)	๒๕๖๗(บาท)	๒๕๖๘(บาท)	๒๕๖๙(บาท)	๒๕๗๐(บาท)			
๖๓	ก่อสร้างถนน ค.ส.ล. สายคลองลานชะ-บ้านนายเขี่ยน ม.๗	เพื่อความสะดวกในการสัญจรไปมา	ก่อสร้างถนน ค.ส.ล. กว้าง ๔ เมตร ยาว ๑,๕๐๐ เมตร	-	๗๐๐,๐๐๐	-	-	-	ร้อยละของระยะทางสามารถใช้งานได้อย่างสะดวก รวดเร็วปลอดภัย	การสัญจรไปมาสะดวกรวดเร็ว	กองช่าง
๖๔	ก่อสร้างถนน ค.ส.ล. สายห้วยยวน-ควนไธ ม.๗	เพื่อความสะดวกในการสัญจรไปมา	ก่อสร้างถนน ค.ส.ล. กว้าง ๓ เมตร ยาว ๔๐๐ เมตร	-	-	๘๔๐,๐๐๐	-	-	ร้อยละของระยะทางสามารถใช้งานได้อย่างสะดวก รวดเร็วปลอดภัย	การสัญจรไปมาสะดวกรวดเร็ว	กองช่าง
๖๕	ปรับปรุงถนนสายบ้านนายเหมีย-บ้านนายควน ม.๗	เพื่อความสะดวกในการสัญจรไปมา	ปรับปรุงถนนกว้าง ๔ เมตร ยาว ๑,๕๐๐ เมตร	-	-	-	๑๖๐,๐๐๐	-	ร้อยละของระยะทางสามารถใช้งานได้อย่างสะดวก รวดเร็วปลอดภัย	การสัญจรไปมาสะดวกรวดเร็ว	กองช่าง
๖๖	ปรับปรุงถนนสายห้วยยวน-บ้านนายประทุม ม.๗	เพื่อปรับปรุงถนนให้สะดวกในการสัญจรไปมา	ปรับปรุงถนนกว้าง ๓ เมตร ยาว ๕๐๐ เมตร	-	-	๙๔,๐๐๐	-	-	ร้อยละของระยะทางสามารถใช้งานได้อย่างสะดวก รวดเร็วปลอดภัย	การสัญจรไปมาสะดวกรวดเร็ว	กองช่าง
๖๗	ปรับปรุงถนนสายห้วยยวน-บ้านแบน ม.๗	เพื่อความสะดวกในการสัญจรไปมา	ปรับปรุงถนนกว้าง ๓ เมตร ยาว ๒๕๐ เมตร	-	-	-	๕๐,๐๐๐	-	ร้อยละของระยะทางสามารถใช้งานได้อย่างสะดวก รวดเร็วปลอดภัย	การสัญจรไปมาสะดวกรวดเร็ว	กองช่าง
๖๘	ก่อสร้างถนน ค.ส.ล. สายขอนแก่น-วังท่อม ม.๗	เพื่อความสะดวกในการสัญจรไปมา	ก่อสร้างถนน ค.ส.ล. กว้าง ๔ เมตร ยาว ๕๐๐ เมตร	-	-	๗๐๐,๐๐๐	-	๗๐๐,๐๐๐	ร้อยละของระยะทางสามารถใช้งานได้อย่างสะดวก รวดเร็วปลอดภัย	การสัญจรไปมาสะดวก รวดเร็ว	กองช่าง
๖๙	ปรับปรุงถนนสายห้วยยวน-ควนเขี้ยว ม.๗	เพื่อความสะดวกในการสัญจรไปมา	ปรับปรุงถนนกว้าง ๔ เมตร ยาว ๕๐๐ เมตร	-	-	-	-	๙๕,๐๐๐	ร้อยละของระยะทางสามารถใช้งานได้อย่างสะดวก รวดเร็วปลอดภัย	การสัญจรไปมาสะดวกรวดเร็ว	กองช่าง

๑. ยุทธศาสตร์การพัฒนาด้านโครงสร้างพื้นฐาน

๑.๑ แผนงาน อุตสาหกรรมและโยธา

ที่	โครงการ/กิจกรรม	วัตถุประสงค์	เป้าหมาย(ผลผลิตของโครงการ)	งบประมาณและที่ผ่านมา					ตัวชี้วัด(KPI)	ผลที่คาดว่าจะได้รับ	หน่วยงานที่รับผิดชอบ
				๒๕๖๖(บาท)	๒๕๖๗(บาท)	๒๕๖๘(บาท)	๒๕๖๙(บาท)	๒๕๗๐(บาท)			
๗๐	ก่อสร้างถนน ค.ส.ล. สายวัดเขาลำปะ-ถนนสายชะอวด ทุ่งโป๊ะ ม.๒	เพื่อความสะดวกในการสัญจรไปมา	ก่อสร้างถนน ค.ส.ล.กว้าง ๕ เมตร ยาว ๓๖๐ เมตร	-	-	๖๓๐,๐๐๐	-	๖๓๐,๐๐๐	ร้อยละของระยะทางสามารถใช้งานได้อย่างสะดวก รวดเร็วปลอดภัย	การสัญจรไปมาสะดวกรวดเร็ว	กองช่าง
๗๑	ปรับปรุงถนนสายบ้านนายบุตร-ควนลิ้ม ม.๗	เพื่อความสะดวกในการสัญจรไปมา	ปรับปรุงถนนกว้าง ๔ เมตร ยาว ๕๕๐ เมตร	-	-	๑๒๐,๐๐๐	-	-	ร้อยละของระยะทางสามารถใช้งานได้อย่างสะดวก รวดเร็วปลอดภัย	การสัญจรไปมาสะดวกรวดเร็ว	กองช่าง
๗๒	ปรับปรุงถนนขนอนขวาง-ควนประ ม.๗	เพื่อความสะดวกในการสัญจรไปมา	ปรับปรุงถนนกว้าง ๔ เมตร ยาว ๑,๘๙๐ เมตร	-	-	๒๘๙,๐๐๐	-	-	ร้อยละของระยะทางสามารถใช้งานได้อย่างสะดวก รวดเร็วปลอดภัย	การสัญจรไปมาสะดวกรวดเร็ว	กองช่าง
๗๓	บุกเบิกและปรับปรุงถนนสายห้วยยวน-ควนแดง ม.๗	เพื่อความสะดวกในการสัญจรไปมา	บุกเบิกและปรับปรุงถนนกว้าง ๔ เมตร ยาว ๒,๕๐๐ เมตร	-	-	-	๓๕๐,๐๐๐	-	ร้อยละของระยะทางสามารถใช้งานได้อย่างสะดวก รวดเร็วปลอดภัย	การสัญจรไปมาสะดวกรวดเร็ว	กองช่าง
๗๔	ปรับปรุงถนนสายขนอนขวาง-ควนสนธิ ม.๗	เพื่อความสะดวกในการสัญจรไปมา ในการใช้ยานพาหนะ	ปรับปรุงถนนกว้าง ๔ เมตร ยาว ๑,๐๐๐ เมตร	-	๑๑๕,๐๐๐	-	-	-	ร้อยละของระยะทางสามารถใช้งานได้อย่างสะดวก รวดเร็วปลอดภัย	การสัญจรไปมาสะดวกรวดเร็ว	กองช่าง
๗๕	ปรับปรุงถนนสายห้วยยวน-บ้านนายเผื่อน ม.๗	เพื่อความสะดวกในการสัญจรไปมา ในการใช้ยานพาหนะ	ปรับปรุงถนนกว้าง ๔ เมตร ยาว ๑,๐๐๐ เมตร	-	-	๑๑๐,๐๐๐	-	-	ร้อยละของระยะทางสามารถใช้งานได้อย่างสะดวก รวดเร็วปลอดภัย	การสัญจรไปมาสะดวกรวดเร็ว	กองช่าง
๗๖	ซ่อม/สร้างถนนสายโคกประดู่-สระน้ำทุ่งไม้ไผ่	เพื่อความสะดวกในการสัญจรไปมา ในการใช้ยานพาหนะ	ซ่อม/สร้างถนน กว้าง ๖ เมตร ยาว ๓,๐๐๐ เมตร	๑๐,๘๐๐,๐๐๐	-	-	-	-	ร้อยละของระยะทางสามารถใช้งานได้อย่างสะดวก รวดเร็วปลอดภัย	การสัญจรไปมาสะดวกรวดเร็ว	กองช่าง

๑. ยุทธศาสตร์การพัฒนาด้านโครงสร้างพื้นฐาน

๑.๑ แผนงาน อุตสาหกรรมและโยธา

ที่	โครงการ/กิจกรรม	วัตถุประสงค์	เป้าหมาย(ผลผลิตของโครงการ)	งบประมาณและที่ผ่านมา					ตัวชี้วัด(KPI)	ผลที่คาดว่าจะได้รับ	หน่วยงานที่รับผิดชอบ
				๒๕๖๖ (บาท)	๒๕๖๗ (บาท)	๒๕๖๘ (บาท)	๒๕๖๙ (บาท)	๒๕๗๐ (บาท)			
๗๗	ก่อสร้างป้าย/ซุ้มประตูประจำหมู่บ้าน/ตำบล ป้ายถนน ซอย ต่าง ๆ ในตำบล	เพื่ออำนวยความสะดวกในการเดินทางให้แก่ประชาชน	-ก่อสร้างป้าย/ซุ้มหมู่บ้าน /ตำบล -ป้ายชื่อถนน ซอย ทุกสายในตำบล -ป้ายเตือน	-	-	๒๐๐,๐๐๐	-	๒๐๐,๐๐๐	ร้อยละ ของโครงการ	ประชาชนมีความสะดวก ปลอดภัยในการเดินทาง	กองช่าง
๗๘	ก่อสร้างสะพานห้วยเหมืองขุด	เพื่อให้การคมนาคมสะดวก รวดเร็ว	ก่อสร้างสะพาน	-	-	-	๓,๐๐๐,๐๐๐	-	ร้อยละ ของสะพานที่ได้ก่อสร้าง	การคมนาคมสะดวก รวดเร็วขึ้น	กองช่าง
๗๙	ก่อสร้างสะพานบ้านนายพั้ว ม.๒	เพื่อให้การคมนาคมสะดวก รวดเร็ว	ก่อสร้างสะพาน ค.ส.ล.	-	-	๒,๕๐๐,๐๐๐	-	-	ร้อยละ ของสะพานที่ได้ก่อสร้าง	การสัญจรไปมาสะดวก รวดเร็ว	กองช่าง
๘๐	ก่อสร้างสะพานข้ามเขต ม.๒ เขาพระทอง- ม.๒ ควนหนองหงษ์	เพื่อให้การคมนาคมสะดวก รวดเร็ว	ก่อสร้างสะพาน ค.ส.ล.	-	๓,๕๐๐,๐๐๐	-	-	-	ร้อยละ ของสะพานที่ได้ก่อสร้าง	การสัญจรไปมาสะดวก รวดเร็ว	กองช่าง
๘๑	ก่อสร้างสะพานสะพานบ้านนายตุง ม.๕-ตำบลควนหนองหงส์	เพื่อให้การคมนาคมสะดวก รวดเร็ว	ก่อสร้างสะพาน ค.ส.ล.	-	-	๒,๕๐๐,๐๐๐	-	-	ร้อยละ ของสะพานที่ได้ก่อสร้าง	การสัญจรไปมาสะดวก รวดเร็ว	กองช่าง
๘๒	ก่อสร้างสะพานห้วยไชเนา-ควนมีชัย ม.๖	เพื่อให้การคมนาคมสะดวก รวดเร็ว	ก่อสร้างสะพาน ค.ส.ล.	-	-	-	๒,๘๐๐,๐๐๐	-	ร้อยละ ของสะพานที่ได้ก่อสร้าง	การสัญจรไปมาสะดวก รวดเร็ว	กองช่าง
๘๓	ก่อสร้างสะพานสายควนหน้าแดง ม .๖-ม.๗	เพื่อให้การคมนาคมสะดวก รวดเร็ว	ก่อสร้างสะพาน ค.ส.ล.	-	-	๒,๕๐๐,๐๐๐	-	-	ร้อยละ ของสะพานที่ได้ก่อสร้าง	การสัญจรไปมาสะดวก รวดเร็ว	กองช่าง

๑. ยุทธศาสตร์การพัฒนาด้านโครงสร้างพื้นฐาน

๑.๑ แผนงาน อุตสาหกรรมและโยธา

ที่	โครงการ/กิจกรรม	วัตถุประสงค์	เป้าหมาย(ผลผลิต ของโครงการ)	งบประมาณและที่ผ่านมา					ตัวชี้วัด(KPI)	ผลที่คาดว่าจะได้รับ	หน่วยงานที่ รับผิดชอบ
				๒๕๖๖ (บาท)	๒๕๖๗ (บาท)	๒๕๖๘ (บาท)	๒๕๖๙ (บาท)	๒๕๗๐ (บาท)			
๘๔	ก่อสร้างสะพาน ม.๕ เขา พระทอง – ต่อ ม.๕ ควน หนองหงส์	เพื่อให้การคมนาคม สะดวก รวดเร็ว	ก่อสร้างสะพาน ค.ส.ล.	-	-	-	๓,๕๐๐,๐๐๐	-	ร้อยละ ของสะพานที่ได้ ก่อสร้าง	การคมนาคมสะดวก รวดเร็วขึ้น	กองช่าง
๘๕	ก่อสร้างสะพานห้วยหาร ม.๑	เพื่อให้การคมนาคม สะดวก รวดเร็ว	ก่อสร้างสะพาน ค.ส.ล.	-	-	-	๒,๕๐๐,๐๐๐	-	ร้อยละ ของสะพานที่ได้ ก่อสร้าง	การคมนาคมสะดวก รวดเร็วขึ้น	กองช่าง
๘๖	ก่อสร้างสะพานควนฮาย ม.๖ –ม.๘ ตำบลวังอ่าง	เพื่อให้การคมนาคม สะดวก รวดเร็ว	ก่อสร้างสะพาน ค.ส.ล.	-	-	๓,๕๐๐,๐๐๐	-	-	ร้อยละ ของสะพานที่ได้ ก่อสร้าง	การคมนาคมสะดวก รวดเร็วขึ้น	กองช่าง
๘๗	ตีเส้นจราจรถนนในพื้นที่ ตำบลเขาพระทอง	เพื่อให้การคมนาคม สะดวกรวดเร็ว ลด ปัญหาอุบัติเหตุ	เส้นจราจรถนนใน พื้นที่ตำบลเขาพระ ทอง	-	๒๐๐,๐๐๐	-	-	-	๑ แห่ง	การคมนาคมสะดวก รวดเร็วขึ้น	กองช่าง
๘๘	ก่อสร้างท่อลอดเหลี่ยม ห้วยยูงกลาง (บ้านนาง พลอย ขวัญศรี)ม.๑	เพื่อให้การระบายน้ำดี ขึ้น ลดปัญหา น้ำ ท่วมขัง	ท่อลอดเหลี่ยม	-	๘๐๐,๐๐๐	-	-	-	ร้อยละ ของท่อลอด เหลี่ยมที่ได้ก่อสร้าง	ปัญหาน้ำท่วมขัง ระบบระบายน้ำดีขึ้น	กองช่าง
๘๙	ก่อสร้างท่อลอดเหลี่ยม หนองอีเหลือบ้านวังเคียน ม.๒	เพื่อให้การระบายน้ำดี ขึ้น ลดปัญหา น้ำ ท่วมขัง	ท่อลอดเหลี่ยม	-	-	๔๐๐,๐๐๐	-	-	ร้อยละ ของท่อลอด เหลี่ยมที่ได้ก่อสร้าง	ปัญหาน้ำท่วมขัง ระบบระบายน้ำดีขึ้น	กองช่าง
๙๐	ก่อสร้างท่อลอดเหลี่ยม ชายคลอง-โนไส ม.๔	เพื่อให้การระบายน้ำดี ขึ้น ลดปัญหา น้ำ ท่วมขัง	ท่อลอดเหลี่ยม	-	๔๐๐,๐๐๐	-	-	-	ร้อยละ ของท่อลอด เหลี่ยมที่ได้ก่อสร้าง	ปัญหาน้ำท่วมขัง ระบบระบายน้ำดีขึ้น	กองช่าง

๑. ยุทธศาสตร์การพัฒนาด้านโครงสร้างพื้นฐาน

๑.๑ แผนงาน อุตสาหกรรมและโยธา

ที่	โครงการ/กิจกรรม	วัตถุประสงค์	เป้าหมาย(ผลผลิต ของโครงการ)	งบประมาณและที่ผ่านมา					ตัวชี้วัด(KPI)	ผลที่คาดว่าจะได้รับ	หน่วยงานที่ รับผิดชอบ
				๒๕๖๖ (บาท)	๒๕๖๗ (บาท)	๒๕๖๘ (บาท)	๒๕๖๙ (บาท)	๒๕๗๐ (บาท)			
๙๑	ก่อสร้างท่อลอดเหลี่ยม สายวังแก้ว (ในพรุ)ม.๔	เพื่อให้การระบายน้ำดี ขึ้น ลดปัญหา น้ำ ท่วมขัง	ท่อลอดเหลี่ยม	-	-	-	๔๐๐,๐๐๐	-	ร้อยละ ของท่อลอด เหลี่ยมที่ได้ก่อสร้าง	ปัญหาน้ำท่วมขัง ระบบระบายน้ำดีขึ้น	กองช่าง
๙๒	ก่อสร้างท่อลอดเหลี่ยม ห้วยหาร,ห้วยหมื่นสิทธิ์	เพื่อให้การระบายน้ำดี ขึ้น ลดปัญหา น้ำ ท่วมขัง	ท่อลอดเหลี่ยม	-	-	-	-	๔๐๐,๐๐๐	ร้อยละ ของท่อลอด เหลี่ยมที่ได้ก่อสร้าง	ปัญหาน้ำท่วมขัง ระบบระบายน้ำดีขึ้น	กองช่าง
๙๓	ก่อสร้างท่อลอดเหลี่ยม- หัวสะพานเงิน-บ้านนาย ชาญชัยม.๒	เพื่อให้การระบายน้ำดี ขึ้น ลดปัญหา น้ำ ท่วมขัง	ท่อลอดเหลี่ยม	-	-	-	๔๐๐,๐๐๐	-	ร้อยละ ของท่อลอด เหลี่ยมที่ได้ก่อสร้าง	ปัญหาน้ำท่วมขัง ระบบระบายน้ำดีขึ้น	กองช่าง
๙๔	ก่อสร้างท่อลอดเหลี่ยม- บ้านนายเรียว ม.๒	เพื่อให้การระบายน้ำดี ขึ้น ลดปัญหา น้ำ ท่วมขัง	ท่อลอดเหลี่ยม	-	-	-	-	๔๐๐,๐๐๐	ร้อยละ ของท่อลอด เหลี่ยมที่ได้ก่อสร้าง	ปัญหาน้ำท่วมขัง ระบบระบายน้ำดีขึ้น	กองช่าง
๙๕	ก่อสร้างท่อลอดเหลี่ยม สายห้วยเปลาว ม.๑	เพื่อให้การระบายน้ำดี ขึ้น ลดปัญหา น้ำ ท่วมขัง	ท่อลอดเหลี่ยม	-	-	-	๔๐๐,๐๐๐	-	ร้อยละ ของท่อลอด เหลี่ยมที่ได้ก่อสร้าง	ปัญหาน้ำท่วมขัง ระบบระบายน้ำดีขึ้น	กองช่าง
๙๖	ก่อสร้างท่อลอดเหลี่ยม ถนนสายโคกประดู่-สระ น้ำบ้านทุ่งไม้ไผ่ ม.๕	เพื่อให้การระบายน้ำดี ขึ้น ลดปัญหา น้ำ ท่วมขัง	ท่อลอดเหลี่ยม	-	๘๐๐,๐๐๐	-	-	-	ร้อยละ ของท่อลอด เหลี่ยมที่ได้ก่อสร้าง	ปัญหาน้ำท่วมขัง ระบบระบายน้ำดีขึ้น	กองช่าง
๙๗	ก่อสร้างท่อลอดเหลี่ยม ถนนสาย หินเหล็กไฟ-ต้น ไทร ม.๕	เพื่อให้การระบายน้ำดี ขึ้น ลดปัญหา น้ำ ท่วมขัง	ท่อลอดเหลี่ยม	-	-	-	๔๐๐,๐๐๐	-	ร้อยละ ของท่อลอด เหลี่ยมที่ได้ก่อสร้าง	ปัญหาน้ำท่วมขัง ระบบระบายน้ำดีขึ้น	กองช่าง

๑. ยุทธศาสตร์การพัฒนาด้านโครงสร้างพื้นฐาน

๑.๑ แผนงาน อุตสาหกรรมและโยธา

ที่	โครงการ/กิจกรรม	วัตถุประสงค์	เป้าหมาย(ผลผลิตของโครงการ)	งบประมาณและที่ผ่านมา					ตัวชี้วัด(KPI)	ผลที่คาดว่าจะได้รับ	หน่วยงานที่รับผิดชอบ
				๒๕๖๖ (บาท)	๒๕๖๗(บาท)	๒๕๖๘ (บาท)	๒๕๖๙ (บาท)	๒๕๗๐ (บาท)			
๙๘	ก่อสร้างท่อลอดเหลี่ยม บ้านนายเรียว (เขาเทียมป่า)ม.๒	เพื่อให้การระบายน้ำดีขึ้น ลดปัญหา น้ำท่วมขัง	ท่อลอดเหลี่ยม	-	-	๘๐๐,๐๐๐	-	-	ร้อยละ ของท่อลอดเหลี่ยมที่ได้ก่อสร้าง	ปัญหาน้ำท่วมขังระบบระบายน้ำดีขึ้น	กองช่าง
๙๙	ก่อสร้างท่อลอดเหลี่ยม-ควนหน้าแดง,ห้วยเสนอ ,ห้วยไข่เน่า ม.๖	เพื่อให้การระบายน้ำดีขึ้น ลดปัญหา น้ำท่วมขัง	ท่อลอดเหลี่ยม	-	-	-	๕๐๐,๐๐๐	-	ร้อยละ ของท่อลอดเหลี่ยมที่ได้ก่อสร้าง	ปัญหาน้ำท่วมขังระบบระบายน้ำดีขึ้น	กองช่าง
๑๐๐	ก่อสร้างท่อลอดเหลี่ยม บ้านนายเฉลิม ดั่งศรี นวล ม.๑	เพื่อให้การระบายน้ำดีขึ้น ลดปัญหา น้ำท่วมขัง	ท่อลอดเหลี่ยม	-	๘๐๐,๐๐๐	-	-	-	ร้อยละ ของท่อลอดเหลี่ยมที่ได้ก่อสร้าง	ปัญหาน้ำท่วมขังระบบระบายน้ำดีขึ้น	กองช่าง
๑๐๑	ก่อสร้างท่อลอดเหลี่ยม สายเหมืองโพ	เพื่อให้การระบายน้ำดีขึ้น ลดปัญหา น้ำท่วมขัง	ท่อลอดเหลี่ยม	-	-	-	๓๐๐,๐๐๐	-	ร้อยละ ของท่อลอดเหลี่ยมที่ได้ก่อสร้าง	ปัญหาน้ำท่วมขังระบบระบายน้ำดีขึ้น	กองช่าง
๑๐๒	ก่อสร้างท่อลอดเหลี่ยม สายหน้าสองชั้น หน้าโตน	เพื่อให้การระบายน้ำดีขึ้น ลดปัญหา น้ำท่วมขัง	ท่อลอดเหลี่ยม	-	-	๔๐๐,๐๐๐	-	-	ร้อยละ ของท่อลอดเหลี่ยมที่ได้ก่อสร้าง	ปัญหาน้ำท่วมขังระบบระบายน้ำดีขึ้น	กองช่าง
๑๐๓	ก่อสร้างท่อลอดเหลี่ยม หน้าบ้านนายรุช สุขแก้ว	เพื่อให้การระบายน้ำดีขึ้น ลดปัญหา น้ำท่วมขัง	ท่อลอดเหลี่ยม	-	-	๔๐๐,๐๐๐	-	-	ร้อยละ ของท่อลอดเหลี่ยมที่ได้ก่อสร้าง	ปัญหาน้ำท่วมขังระบบระบายน้ำดีขึ้น	กองช่าง
๑๐๔	โครงการปรับปรุง/ซ่อมแซมถนนในพื้นที่ตำบลเขาพระทอง	เพื่อให้การคมนาคมสะดวก รวดเร็ว	ถนนในเขตพื้นที่ตำบลเขาพระทอง	๘๐๐,๐๐๐	๘๐๐,๐๐๐	๘๐๐,๐๐๐	๘๐๐,๐๐๐	๘๐๐,๐๐๐	ร้อยละ ๑๐ ของถนน	การสัญจรไปมา มีความสะดวก รวดเร็ว	กองช่าง

๑. ยุทธศาสตร์การพัฒนาด้านโครงสร้างพื้นฐาน

๑.๑ แผนงาน อุตสาหกรรมและโยธา

ที่	โครงการ/กิจกรรม	วัตถุประสงค์	เป้าหมาย(ผลผลิตของโครงการ)	งบประมาณและที่ผ่านมา					ตัวชี้วัด(KPI)	ผลที่คาดว่าจะได้รับ	หน่วยงานที่รับผิดชอบ
				๒๕๖๖ (บาท)	๒๕๖๗(บาท)	๒๕๖๘ (บาท)	๒๕๖๙ (บาท)	๒๕๗๐ (บาท)			
๑๐๕	ก่อสร้างท่อลอดเหลี่ยม สายหน้าสองชั้น หน้าโตน	เพื่อให้การระบายน้ำดีขึ้น ลดปัญหา น้ำท่วมขัง	ท่อลอดเหลี่ยม	-	-	๔๐๐,๐๐๐	-	-	ร้อยละของท่อลอดเหลี่ยมที่ก่อสร้าง	ปัญหาน้ำท่วมขัง ระบบระบายน้ำดีขึ้น	กองช่าง
๑๐๖	บุกเบิกถนนสาย สายบ้าน นายประยงค์ บุญอ่อน – บ้านนายสมภักดิ์ ลายสิงห์	บุกเบิกถนนเพื่อความสะดวกในการสัญจรไปมาในการใช้ ยานพาหนะ	บุกเบิกถนนกว้าง ๔ เมตร ยาว ๑,๐๐๐ เมตร	-	-	-	๒๘๐,๐๐๐	-	ร้อยละของถนนที่ได้รับ การบุกเบิก	การสัญจรไปมา มีความสะดวก รวดเร็ว	กองช่าง
๑๐๗	ปรับปรุงถนนสายเขา เขียมป่า-เกาะสะทอน	เพื่อความสะดวกในการสัญจรไปมา ใน การใช้ยานพาหนะ	ปรับปรุงถนนกว้าง ๕ เมตร ยาว ๑,๐๐๐ เมตร	-	๑๐๐,๐๐๐	-	-	-	ร้อยละของถนนที่ได้รับ การปรับปรุง	การสัญจรไปมา สะดวกรวดเร็ว	กองช่าง
๑๐๘	ปรับปรุงภูมิทัศน์คลอง ห้วยแหง ม.๔	เพื่อให้ภูมิทัศน์ สวยงามขึ้น	ปรับปรุงภูมิทัศน์๑ แห่ง	-	-	๓๕๐,๐๐๐	-	-	ร้อยละของภูมิทัศน์ที่ ได้รับการปรับปรุง	ภูมิทัศน์สวยงาม	กองช่าง

๑. ยุทธศาสตร์การพัฒนาด้านโครงสร้างพื้นฐาน

๑.๑ แผนงาน อุตสาหกรรมและโยธา

ที่	โครงการ/กิจกรรม	วัตถุประสงค์	เป้าหมาย(ผลผลิตของโครงการ)	งบประมาณและที่ผ่านมา					ตัวชี้วัด(KPI)	ผลที่คาดว่าจะได้รับ	หน่วยงานที่รับผิดชอบ
				๒๕๖๖ (บาท)	๒๕๖๗ (บาท)	๒๕๖๘ (บาท)	๒๕๖๙ (บาท)	๒๕๗๐ (บาท)			
๑๐๙	ก่อสร้างระบบประปา ม.๑	เพื่อให้ประชาชนมีน้ำใช้อย่างเพียงพอและทั่วถึง	ระบบประปา	-	-	๘๐๐,๐๐๐	-	-	ร้อยละของระบบประปาที่ได้รับการก่อสร้าง	ประชาชนมีน้ำใช้ อุปโภค บริโภค	กองช่าง
๑๑๐	ก่อสร้างระบบประปา ม.๒	เพื่อให้ประชาชนมีน้ำใช้อย่างเพียงพอและทั่วถึง	ระบบประปา	-	-	-	๘๐๐,๐๐๐	-	ร้อยละของระบบประปาที่ได้รับการก่อสร้าง	ประชาชนมีน้ำใช้ อุปโภค บริโภค	กองช่าง
๑๑๑	ก่อสร้างระบบประปา ม.๓	เพื่อให้ประชาชนมีน้ำใช้อย่างเพียงพอและทั่วถึง	ระบบประปา	-	-	-	๘๐๐,๐๐๐	-	ร้อยละของระบบประปาที่ก่อสร้าง	ประชาชนมีน้ำใช้ อุปโภค บริโภค	กองช่าง
๑๑๒	ก่อสร้างระบบประปา ม.๔	เพื่อให้ประชาชนมีน้ำใช้อย่างเพียงพอและทั่วถึง	ระบบประปา	-	-	-	-	๘๐๐,๐๐๐	ร้อยละของระบบประปาที่ก่อสร้าง	ประชาชนมีน้ำใช้ อุปโภค บริโภค	กองช่าง
๑๑๓	ก่อสร้างระบบประปา ม.๕	เพื่อให้ประชาชนมีน้ำใช้อย่างเพียงพอและทั่วถึง	ระบบประปา	๘๐๐,๐๐๐	-	-	-	-	ร้อยละของระบบประปาที่ก่อสร้าง	ประชาชนมีน้ำใช้ อุปโภค บริโภค	กองช่าง
๑๑๔	ก่อสร้างระบบประปา ม.๖	เพื่อให้ประชาชนมีน้ำใช้อย่างเพียงพอและทั่วถึง	ระบบประปา	-	-	๘๐๐,๐๐๐	-	-	ร้อยละของระบบประปาที่ก่อสร้าง	ประชาชนมีน้ำใช้ อุปโภค บริโภค	กองช่าง
๑๑๕	ก่อสร้างระบบประปาบ้านห้วยหมื่นสิทธิ์ ม.๕	เพื่อให้ประชาชนมีน้ำใช้อย่างเพียงพอและทั่วถึง	ระบบประปา	-	๘๐๐,๐๐๐	-	-	-	ร้อยละของระบบประปาที่ก่อสร้าง	ประชาชนมีน้ำใช้ อุปโภค บริโภค	กองช่าง
๑๑๖	ก่อสร้างระบบประปาหมู่ที่ ๗	เพื่อให้ประชาชนมีน้ำใช้อย่างเพียงพอและทั่วถึง	ระบบประปา	-	๘๐๐,๐๐๐	-	-	-	ร้อยละของระบบประปาที่ก่อสร้าง	ประชาชนมีน้ำใช้ อุปโภค บริโภค	กองช่าง
๑๑๗	ขยายเขตประปาหมู่บ้าน	เพื่อให้ประชาชนมีน้ำใช้อย่างเพียงพอและทั่วถึง	๑.ขยายเขตประปาหมู่ที่๑-๗	๒๐๐,๐๐๐	๒๐๐,๐๐๐	๒๐๐,๐๐๐	๒๐๐,๐๐๐	๒๐๐,๐๐๐	ร้อยละ ๑๐ ของโครงการตามแผนที่กำหนดไว้	ประชาชนมีน้ำใช้ อุปโภค บริโภค อย่างเพียงพอและทั่วถึง	กองช่าง

## ๑. ยุทธศาสตร์การพัฒนาด้านโครงสร้างพื้นฐาน

### ๑.๑ แผนงาน อุตสาหกรรมและโยธา

ที่	โครงการ/กิจกรรม	วัตถุประสงค์	เป้าหมาย (ผลผลิตของ โครงการ)	งบประมาณและที่ผ่านมา					ตัวชี้วัด(KPI)	ผลที่คาดว่าจะ ได้รับ	หน่วยงานที่ รับผิดชอบ
				๒๕๖๖ (บาท)	๒๕๖๗ (บาท)	๒๕๖๘ (บาท)	๒๕๖๙ (บาท)	๒๕๗๐ (บาท)			
๑๑๗	ก่อสร้างระบบประปาบ้าน ไสม่วง ม.๕	เพื่อให้ประชาชนมีน้ำใช้ อย่างเพียงพอ	ก่อสร้างระบบประปา	-	-	-	๘๐๐,๐๐๐	-	ร้อยละของระบบประปาที่ ก่อสร้าง	เพื่อให้ประชาชนมี น้ำใช้อย่างเพียงพอ	กองช่าง
๑๑๙	ปรับปรุง/ซ่อมแซมระบบ ประปาภูเขา -สายหน้าโตน -สายโหล๊ะมังกุด	เพื่อปรับปรุง/ซ่อมแซม ระบบประปาภูเขา	ปรับปรุง/เปลี่ยนท่อ ส่งน้ำประปาภูเขา เป็นท่อ pvc/paใน พื้นที่ตำบล	-	๗๐,๐๐๐	-	๗๐,๐๐๐	๗๐,๐๐๐	ร้อยละ ๒๐ ของ โครงการ	สามารถแก้ไขปัญหา การขาดแคลนน้ำ สำหรับการอุปโภค บริโภค	กองช่าง
๑๒๐	ก่อสร้างท่อถังเก็บ น้ำประปาหอประชุม ม.๗	เพื่อให้ประชาชนมีน้ำใช้ อย่างเพียงพอ	ก่อสร้างท่อถังเก็บ น้ำประปา	-	๗๐๐,๐๐๐	-	-	-	ร้อยละของท่อถังประปาที่ ก่อสร้าง	เพื่อให้ประชาชนมี น้ำใช้อย่างเพียงพอ	กองช่าง
๑๒๑	ก่อสร้างท่อถังเก็บ น้ำประปา ม.๑ -ม.๗	เพื่อให้ประชาชนมีน้ำใช้ อย่างเพียงพอ	ถังเก็บน้ำประปา พร้อมอุปกรณ์ทั้ง ระบบ ม.๑ - ม.๗	-	๗๐๐,๐๐๐	๗๐๐,๐๐๐	๗๐๐,๐๐๐	๗๐๐,๐๐๐	ร้อยละของท่อถังประปาที่ ก่อสร้าง	เพื่อให้ประชาชนมี น้ำใช้อย่างเพียงพอ	กองช่าง
๑๒๒	ขุดเจาะบ่อบาดาล ม.๑ - ม.๗	เพื่อให้ประชาชนมีน้ำใช้ อย่างเพียงพอ	ขุดเจาะบ่อบาดาล ในพื้นที่ตำบลเขาพระ ทอง ม.๑ - ม.๗	๑,๔๐๐,๐๐๐ /อบต. หน่วยงานอื่น (เหมืองงาม ม.๕)	๓๔๐,๐๐๐	๓๔๐,๐๐๐	๓๔๐,๐๐๐	๓๔๐,๐๐๐	ร้อยละ ๒๐ ของโครงการ ตามแผนที่กำหนดไว้	สามารถแก้ไขปัญหา การขาดแคลนน้ำ สำหรับการอุปโภค บริโภค	กองช่าง

## ๑. ยุทธศาสตร์การพัฒนาด้านโครงสร้างพื้นฐาน

### ๑.๒ แผนงานการเกษตร (งานสิ่งแวดล้อมและทรัพยากรธรรมชาติ)

ที่	โครงการ/กิจกรรม	วัตถุประสงค์	เป้าหมาย(ผลผลิตของโครงการ)	งบประมาณและที่ผ่านมา					ตัวชี้วัด(KPI)	ผลที่คาดว่าจะได้รับ	หน่วยงานที่รับผิดชอบ
				๒๕๖๖ (บาท)	๒๕๖๗ (บาท)	๒๕๖๘ (บาท)	๒๕๖๙ (บาท)	๒๕๗๐ (บาท)			
๑	ขุดลอกคูระบายน้ำบ้านนายไสว-สะพานเหมืองขุด หมู่ที่ ๒	เพื่อ เพิ่มประสิทธิภาพในการพร่องน้ำและการระบายน้ำท่วม	ขุดลอกคูระบายน้ำ	-	๒๐๐,๐๐๐	-	-	-	ร้อยละของคูระบายน้ำได้รับการขุดลอก	การระบายน้ำสะดวกยิ่งขึ้น	กองช่าง
๒	ขุดลอกคูระบายน้ำจากถนนเอเชีย-หน้าวัดเขาพระทอง ม.๑	เพื่อ เพิ่มประสิทธิภาพในการพร่องน้ำและการระบายน้ำท่วม	ขุดลอกคูระบายน้ำ	-	๒๐๐,๐๐๐	-	-	๒๐๐,๐๐๐	ร้อยละของคูระบายน้ำได้รับการขุดลอก	การระบายน้ำสะดวกยิ่งขึ้น	กองช่าง
๓	ขุดลอกเหมืองปรีก-คลองชายเขา ม.๒	เพื่อ เพิ่มประสิทธิภาพในการพร่องน้ำและการระบายน้ำท่วม	ขุดลอกเหมือง	-	-	๒๐๐,๐๐๐	-	-	ร้อยละของลำห้วยได้รับการขุดลอก	การระบายน้ำสะดวกยิ่งขึ้น	กองช่าง
๔	ขุดลอกเหมืองโป๊ะ-โคกขด ม.๒	เพื่อเพิ่มประสิทธิภาพในการพร่องน้ำและการระบายน้ำท่วม	ขุดลอกเหมือง	-	-	-	๒๐๐,๐๐๐	-	ร้อยละของเหมืองได้รับการขุดลอก	การระบายน้ำสะดวกยิ่งขึ้น	กองช่าง
๕	ขุดลอกห้วยสายบ้านนายนิยม - สายหมุ่น-คลองวังเคียน	เพื่อเพิ่มประสิทธิภาพในการพร่องน้ำและการระบายน้ำท่วม	ขุดลอกห้วย	-	-	๒๐๐,๐๐๐	-	-	ร้อยละของลำห้วยได้รับการขุดลอก	การระบายน้ำสะดวกยิ่งขึ้น	กองช่าง
๖	ขุดสระน้ำที่สาธารณะ ม.๕	เพื่อเพิ่มประสิทธิภาพในการเก็บน้ำ	ขุดสระน้ำ	-	-	-	๒๐๐,๐๐๐	-	ร้อยละของสระน้ำได้รับการขุดลอก	เพิ่มประสิทธิภาพในการเก็บน้ำ	กองช่าง
๗	ก่อสร้างทางระบายน้ำคูส่งน้ำ ท่อระบายน้ำ คสล.	เพื่อใช้ระบายน้ำท่วมขังและระบบพร่องน้ำ	๑.ก่อสร้างทางระบายน้ำพื้นที่ตำบลเขาพระทอง	-	-	๔๖๐,๐๐๐	๔๖๐,๐๐๐	-	ร้อยละ ๒๐ ของโครงการ	ปัญหาน้ำท่วมขัง ระบบระบายน้ำดีขึ้น	กองช่าง

## ๑. ยุทธศาสตร์การพัฒนาด้านโครงสร้างพื้นฐาน

### ๑.๒ แผนงานการเกษตร (งานสิ่งแวดล้อมและทรัพยากรธรรมชาติ)

ที่	โครงการ/กิจกรรม	วัตถุประสงค์	เป้าหมาย(ผลผลิตของโครงการ)	งบประมาณและที่ผ่านมา					ตัวชี้วัด(KPI)	ผลที่คาดว่าจะได้รับ	หน่วยงานที่รับผิดชอบ
				๒๕๖๖ (บาท)	๒๕๖๗ (บาท)	๒๕๖๘ (บาท)	๒๕๖๙ (บาท)	๒๕๗๐ (บาท)			
๘	ขุดลอกคูระบายน้ำสาย บ้านนายพล ยิงเจ๊ก-คลองวังเคียน	เพื่อเพิ่มประสิทธิภาพในการพร่องน้ำและการระบายน้ำท่วม	ขุดลอกคูระบายน้ำ	-	-	-	๒๐๐,๐๐๐	-	ร้อยละของคูระบายได้รับการขุดลอก	การระบายน้ำสะดวกยิ่งขึ้น	กองช่าง
๙	ขุดลอกคูระบายน้ำเขากอย-ชลประทาน	เพื่อเพิ่มประสิทธิภาพในการพร่องน้ำและการระบายน้ำท่วม	ขุดลอกคูระบายน้ำ	-	๒๐๐,๐๐๐	-	-	-	ร้อยละของคูระบายได้รับการขุดลอก	การระบายน้ำสะดวกยิ่งขึ้น	กองช่าง
๑๐	ขุดลอกคลองส่งน้ำสาย ๐๒๔-เหมืองไล่ไก่สาย, บ้านเกาะทอน ม.๓	เพื่อเพิ่มประสิทธิภาพในการพร่องน้ำและการระบายน้ำท่วม	ขุดลอกคลองระบายน้ำ	-	-	๒๐๐,๐๐๐	-	-	ร้อยละของคลองระบายได้รับการขุดลอก	การระบายน้ำสะดวกยิ่งขึ้น	กองช่าง
๑๑	ขุดลอกคูระบายน้ำจากบ้านนายสุทัศน์-วังแก้ว ม.๔	เพื่อเพิ่มประสิทธิภาพในการพร่องน้ำและการระบายน้ำท่วม	ขุดลอกคูระบายน้ำ	-	-	๒๐๐,๐๐๐	-	-	ร้อยละของคูระบายได้รับการขุดลอก	การระบายน้ำสะดวกยิ่งขึ้น	กองช่าง
๑๒	ขุดลอกลำห้วยสายสาย บ้านนางสั้น สงนาค ถึงสวนยางนายแฉลม ชูเกิด ม.๔	เพื่อเพิ่มประสิทธิภาพในการพร่องน้ำและการระบายน้ำท่วม	ขุดลอกห้วยระบายน้ำ	-	-	-	๒๐๐,๐๐๐	-	ร้อยละของลำห้วยได้รับการขุดลอก	การระบายน้ำสะดวกยิ่งขึ้น	กองช่าง
๑๓	ขุดลอกห้วยแห้ง ม.๔ - ห้วยแห้งง-ชลประทาน ม.๔	เพื่อเพิ่มประสิทธิภาพในการพร่องน้ำและการระบายน้ำท่วม	ขุดลอกห้วยระบายน้ำ	-	-	-	๒๐๐,๐๐๐	-	ร้อยละของลำห้วยได้รับการขุดลอก	การระบายน้ำสะดวกยิ่งขึ้น	กองช่าง
๑๔	ขุดลอกฝายหน้าโตน ม.๖	เพื่อเพิ่มประสิทธิภาพในการจัดเก็บน้ำและการระบายน้ำท่วม	ขุดลอกฝาย	-	๒๐๐,๐๐๐	-	-	-	ร้อยละของฝายได้รับการขุดลอก	การระบายน้ำสะดวกยิ่งขึ้น	กองช่าง

## ๑. ยุทธศาสตร์การพัฒนาด้านโครงสร้างพื้นฐาน

### ๑.๒ แผนงานการเกษตร (งานสิ่งแวดล้อมและทรัพยากรธรรมชาติ)

ที่	โครงการ/กิจกรรม	วัตถุประสงค์	เป้าหมาย (ผลผลิตของโครงการ)	งบประมาณและที่ผ่านมา					ตัวชี้วัด (KPI)	ผลที่คาดว่าจะ ได้รับ	หน่วยงานที่ รับผิดชอบ
				๒๕๖๖ (บาท)	๒๕๖๗ (บาท)	๒๕๖๘ (บาท)	๒๕๖๙ (บาท)	๒๕๗๐ (บาท)			
๑๕	ขุดลอกฝายโหล๊ะมังคุด ม.๗	เพื่อเพิ่มประสิทธิภาพในการจัดเก็บน้ำและการระบายน้ำท่วม	ขุดลอกฝาย	-	๒๐๐,๐๐๐	-	-	๒๐๐,๐๐๐	ร้อยละของการขุดลอกฝายได้รับการขุดลอก	การระบายน้ำสะดวกยิ่งขึ้น	กองช่าง
๑๖	ขุดลอกห้วยขาม ม.๑	เพื่อเพิ่มประสิทธิภาพในการระบายน้ำท่วม	ขุดลอกห้วยระบายน้ำ	-	-	๒๐๐,๐๐๐	-	-	ร้อยละของลำห้วยได้รับการขุดลอก	การระบายน้ำสะดวกยิ่งขึ้น	กองช่าง
๑๗	ขุดลอก คุระบายน้ำ คลองส่งน้ำห้วย คลองในพื้นที่ตำบล ม.๑ - ๗	เพื่อเพิ่มประสิทธิภาพในการระบายน้ำท่วม	ขุดลอกห้วยระบายน้ำ	๒๐๐,๐๐๐	๒๐๐,๐๐๐	๒๐๐,๐๐๐	๒๐๐,๐๐๐	๒๐๐,๐๐๐	ร้อยละ๓๐ของโครงการ	การระบายน้ำสะดวกยิ่งขึ้น	กองช่าง
๑๗	ขุดลอกสระน้ำสามแยกประปา	เพื่อเพิ่มประสิทธิภาพในการเก็บน้ำ	ขุดลอกสระน้ำ	-	๒๐๐,๐๐๐	-	-	-	ร้อยละของสระน้ำได้รับการขุดลอก	เพิ่มประสิทธิภาพในการเก็บน้ำ	กองช่าง
๑๙	ขุดลอกสระน้ำบ้านนายจำเนียร ทองเพชร	เพื่อเพิ่มประสิทธิภาพในการเก็บน้ำ	ขุดลอกสระน้ำ	-	-	๒๐๐,๐๐๐	-	-	ร้อยละของสระน้ำได้รับการขุดลอก	เพิ่มประสิทธิภาพในการเก็บน้ำ	กองช่าง
๒๐	ขุดสระน้ำ ห้วยหลาโอน ม.๕	เพื่อเพิ่มประสิทธิภาพในการเก็บน้ำ	ขุดลอกสระน้ำ	-	-	-	๒๐๐,๐๐๐	-	ร้อยละของสระน้ำได้รับการขุดลอก	เพิ่มประสิทธิภาพในการเก็บน้ำ	กองช่าง
๒๑	ขุดบ่อน้ำตื้น ในพื้นที่ตำบล ม.๑ - ม.๗	เพื่อเพิ่มประสิทธิภาพในการเก็บน้ำ	ขุดลอกบ่อน้ำ	๒๐๐,๐๐๐	๒๐๐,๐๐๐	๒๐๐,๐๐๐	๒๐๐,๐๐๐	-	ร้อยละ๕๐	เพิ่มประสิทธิภาพในการเก็บน้ำ	กองช่าง
๒๒	ขุดลอกฝายห้วยย่น ม.๑	เพื่อเพิ่มประสิทธิภาพในการจัดเก็บน้ำและการระบายน้ำท่วม	ขุดลอกฝาย	-	-	๒๐๐,๐๐๐	-	-	ร้อยละของการขุดลอกฝายได้รับการขุดลอก	การระบายน้ำสะดวกยิ่งขึ้น	กองช่าง
๒๓	ขุดลอกห้วยเปลว ม.๑	เพื่อเพิ่มประสิทธิภาพในการระบายน้ำ	ขุดลอกลำห้วย	-	-	-	๒๐๐,๐๐๐	-	๑ สาย	การระบายน้ำสะดวกยิ่งขึ้น	กองช่าง

## ๑. ยุทธศาสตร์การพัฒนาด้านโครงสร้างพื้นฐาน

### ๑.๒แผนงานการเกษตร (งานสิ่งแวดล้อมและทรัพยากรธรรมชาติ)

ที่	โครงการ/กิจกรรม	วัตถุประสงค์	เป้าหมาย (ผลผลิตของโครงการ)	งบประมาณและที่ผ่านมา					ตัวชี้วัด(KPI)	ผลที่คาดว่าจะได้รับ	หน่วยงานที่ รับผิดชอบ
				๒๕๖๖ (บาท)	๒๕๖๗ (บาท)	๒๕๖๘ (บาท)	๒๕๖๙ (บาท)	๒๕๗๐ (บาท)			
๒๔	ขุดลอกห้วยลิก-ไฮโดน ม.๑	เพื่อเพิ่มประสิทธิภาพในการระบายน้ำท่วม	ขุดลอกห้วยระบายน้ำ	-	๒๐๐,๐๐๐	-	-	-	ร้อยละของลำห้วยได้รับการขุดลอก	การระบายน้ำสะดวกยิ่งขึ้น	กองช่าง
๒๕	ขุดลอกห้วย ม.๒	เพื่อเพิ่มประสิทธิภาพในการระบายน้ำท่วม	ขุดลอกห้วยระบายน้ำ	-	-	๒๐๐,๐๐๐	-	-	ร้อยละของลำห้วยได้รับการขุดลอก	การระบายน้ำสะดวกยิ่งขึ้น	กองช่าง
๒๖	ขุดลอกคลองลาไม-ถนนสาย ๔๑ ม.๑	เพื่อเพิ่มประสิทธิภาพในการระบายน้ำท่วม	ขุดลอกคลองระบายน้ำ	-	๘๐๐,๐๐๐	-	-	-	ร้อยละของคลองได้รับการขุดลอก	การระบายน้ำสะดวกยิ่งขึ้น	กองช่าง
๒๗	ก่อสร้างคูระบายน้ำ ค.ส.ล. บ้านนายเขียว แก้วมณี – บ้านนายขวด ขวัญตา	เพื่อเพิ่มประสิทธิภาพในการระบายน้ำท่วม	ก่อสร้างคูระบายน้ำ ค.ส.ล.	-	-	๒๐๐,๐๐๐	-	-	ร้อยละของคูระบายได้รับการก่อสร้าง	การระบายน้ำสะดวกยิ่งขึ้น	กองช่าง
๒๘	ขุดลอกหน้าฝายน้ำล้นคลองห้วยยวน ม.๗	เพื่อเป็นแหล่งเก็บกักน้ำใช้ในการอุปโภคบริโภค	ขุดลอกฝาย	-	๒๐๐,๐๐๐	-	-	-	ร้อยละของฝายได้รับการขุดลอก	เพิ่มประสิทธิภาพในการเก็บน้ำ	กองช่าง
๒๙	ก่อสร้างพนังกั้นน้ำ วัดห้วยแหง –บ้านชายคลอง ม.๔	เพื่อเพิ่มประสิทธิภาพในการเก็บน้ำ	พนังกั้นน้ำ	-	-	-	๘๐๐,๐๐๐	-	ร้อยละของพนังได้รับการก่อสร้าง	เพิ่มประสิทธิภาพในการเก็บน้ำ	กองช่าง
๓๐	ก่อสร้างพนังกั้นน้ำหลังวัดทุ่งโชน	เพื่อเพิ่มประสิทธิภาพในการเก็บน้ำ	พนังกั้นน้ำ	-	-	๕๐๐,๐๐๐	-	-	ร้อยละของพนังได้รับการก่อสร้าง	เพิ่มประสิทธิภาพในการเก็บน้ำ	กองช่าง
๓๑	ก่อสร้างฝายน้ำล้นห้วยหาร ม.๑	เพื่อเป็นแหล่งเก็บกักน้ำใช้ในการอุปโภคบริโภค	ฝายน้ำล้น	-	๕๐๐,๐๐๐	-	-	-	ร้อยละของฝายกั้นน้ำได้รับการขุดลอก	เพิ่มประสิทธิภาพในการเก็บน้ำ	กองช่าง
๓๒	ก่อสร้างคูน้ำ ค.ส.ล. ฝายวังเคียน - เหมืองปริก	เพื่อเพิ่มประสิทธิภาพในการระบายน้ำ	คูน้ำ ค.ส.ล.	-	-	๘๐๐,๐๐๐	-	-	ร้อยละของฝายได้รับการก่อสร้าง	เพิ่มประสิทธิภาพในการเก็บน้ำ	กองช่าง
๓๓	ก่อสร้างฝายน้ำล้นบ้านนายดม ม.๕	เพื่อเป็นแหล่งเก็บกักน้ำใช้ในการอุปโภคบริโภค	ฝายน้ำล้น	-	-	-	๘๐๐,๐๐๐	-	ร้อยละของฝายได้รับการก่อสร้าง	เพิ่มประสิทธิภาพในการเก็บน้ำ	กองช่าง

## ๑. ยุทธศาสตร์การพัฒนาด้านโครงสร้างพื้นฐาน

### ๑.๒ แผนงานการเกษตร (งานสิ่งแวดล้อมและทรัพยากรธรรมชาติ)

ที่	โครงการ/กิจกรรม	วัตถุประสงค์	เป้าหมาย (ผลผลิตของ โครงการ)	งบประมาณและที่ผ่านมา					ตัวชี้วัด(KPI)	ผลที่คาดว่าจะ ได้รับ	หน่วยงาน ที่ รับผิดชอบ
				๒๕๖๖ (บาท)	๒๕๖๗ (บาท)	๒๕๖๘ (บาท)	๒๕๖๙ (บาท)	๒๕๗๐ (บาท)			
๓๔	ก่อสร้างฝายน้ำล้นห้วยหลา โอน ม.๕	เพื่อเพิ่มประสิทธิภาพในการ เก็บน้ำ	ก่อสร้างฝายน้ำล้น	-	-	-	๕๐๐,๐๐๐	-	ร้อยละของฝาย ได้รับการก่อสร้าง	เพิ่มประสิทธิภาพใน การเก็บน้ำ	กองช่าง
๓๕	ก่อสร้างพังกันน้ำ บ้านนาย แฉล้ม ม.๒	เพื่อเพิ่มประสิทธิภาพในการ เก็บน้ำ	ก่อสร้างพังกันน้ำ	-	-	๓๐๐,๐๐๐	-	-	ร้อยละของพังกัน ได้รับการก่อสร้าง	เพิ่มประสิทธิภาพใน การเก็บน้ำ	กองช่าง
๓๖	ต่อเติมสันฝายหน้าโตน	เพื่อเพิ่มประสิทธิภาพในการ เก็บน้ำ	ต่อเติมสันฝาย	-	๒๐๐,๐๐๐	-	-	-	๑ แห่ง	เพิ่มประสิทธิภาพใน การเก็บน้ำ	กองช่าง
๓๗	ปรับปรุงฝายน้ำล้นห้วยยูง กลางพร้อมก่อสร้างคุระบาย น้ำ ค.ส.ล. ม.๑	เพื่อเพิ่มประสิทธิภาพในการ เก็บน้ำ	ปรับปรุงฝายพร้อม ก่อสร้างคุระบายน้ำ ค.ส.ล.	-	๓๐๐,๐๐๐	-	-	-	๑ แห่ง	เพิ่มประสิทธิภาพใน การเก็บน้ำ	กองช่าง
๓๘	ก่อสร้างฝายน้ำล้นคลองโหล๊ะ มังคุด ม.๗	เพื่อเพิ่มประสิทธิภาพในการ เก็บน้ำ	ก่อสร้างฝายน้ำล้น	-	-	๓๐๐,๐๐๐	-	-	ร้อยละของฝาย ได้รับการก่อสร้าง	เพิ่มประสิทธิภาพใน การเก็บน้ำ	กองช่าง
๓๙	ก่อสร้างฝายน้ำล้นคลองหิน กลิ้ง	เพื่อเพิ่มประสิทธิภาพในการ เก็บน้ำ	ก่อสร้างฝายน้ำล้น	-	๓๐๐,๐๐๐	-	-	-	ร้อยละของฝาย ได้รับการก่อสร้าง	เพิ่มประสิทธิภาพใน การเก็บน้ำ	กองช่าง
๔๐	ก่อสร้างฝายน้ำล้นคลองห้วย ยวน	เพื่อเพิ่มประสิทธิภาพในการ เก็บน้ำ	ก่อสร้างฝายน้ำล้น	-	-	-	๓๐๐,๐๐๐	-	ร้อยละของฝาย ได้รับการก่อสร้าง	เพิ่มประสิทธิภาพใน การเก็บน้ำ	กองช่าง
๔๑	ก่อสร้างฝายน้ำล้นคลองหน้า โตน	เพื่อเพิ่มประสิทธิภาพในการ เก็บน้ำ	ก่อสร้างฝายน้ำล้น	-	-	๓๐๐,๐๐๐	-	-	ร้อยละของฝาย ได้รับการก่อสร้าง	เพิ่มประสิทธิภาพใน การเก็บน้ำ	กองช่าง
๔๒	ก่อสร้างฝายน้ำล้นห้วยเหมือง ขุด ม.๒-๓	เพื่อเป็นแหล่งเก็บกักน้ำ ใช้ ในการอุปโภคบริโภค ตลอดจนเกษตรกรรม	ก่อสร้างก่อสร้างฝาย	-	-	-	๒๐๐,๐๐๐	-	ร้อยละของฝาย ได้รับการก่อสร้าง	เพิ่มประสิทธิภาพใน การเก็บน้ำ	กองช่าง
๔๓	ก่อสร้างฝายน้ำล้นคลองห้วย หินตั้ง	เพื่อเป็นแหล่งเก็บกักน้ำ ใช้ ในการอุปโภคบริโภค ตลอดจนเกษตรกรรม	ก่อสร้างก่อสร้างฝาย	-	๓๐๐,๐๐๐	-	-	-	ร้อยละของฝาย ได้รับการก่อสร้าง	เพิ่มประสิทธิภาพใน การเก็บน้ำ	กองช่าง

## ๑. ยุทธศาสตร์การพัฒนาด้านโครงสร้างพื้นฐาน

### ๑.๒ แผนงานการเกษตร (งานสิ่งแวดล้อมและทรัพยากรธรรมชาติ)

ที่	โครงการ/กิจกรรม	วัตถุประสงค์	เป้าหมาย (ผลผลิตของโครงการ)	งบประมาณและที่ผ่านมา					ตัวชี้วัด (KPI)	ผลที่คาดว่าจะได้รับ	หน่วยงานที่ รับผิดชอบ
				๒๕๖๖ (บาท)	๒๕๖๗ (บาท)	๒๕๖๘ (บาท)	๒๕๖๙ (บาท)	๒๕๗๐ (บาท)			
๔๔	ก่อสร้างฝายน้ำล้นเหมืองหนองเตาดำ	เพื่อเป็นแหล่งเก็บกักน้ำ ใช้ในการอุปโภคบริโภคตลอดจนเกษตรกรรม	ก่อสร้างฝาย	-	-	๓๐๐,๐๐๐	-	-	ร้อยละของฝายได้รับการก่อสร้าง	เพิ่มประสิทธิภาพในการเก็บน้ำ	กองช่าง
๔๕	ก่อสร้างฝายน้ำล้นบ้านนายยิง ม.๔	เพื่อเป็นแหล่งเก็บกักน้ำ ใช้ในการอุปโภคบริโภคตลอดจนเกษตรกรรม	ก่อสร้างฝาย	-	-	-	๓๐๐,๐๐๐	-	ร้อยละของฝายได้รับการก่อสร้าง	เพิ่มประสิทธิภาพในการเก็บน้ำ	กองช่าง
๔๖	ก่อสร้างฝายน้ำล้นคลองลาไม	เพื่อเป็นแหล่งเก็บกักน้ำ ใช้ในการอุปโภคบริโภคตลอดจนเกษตรกรรม	ก่อสร้างฝายน้ำล้นคลองลาไม บ้านนายอรุณ ม.๑	-	-	๘๐๐,๐๐๐	-	-	ร้อยละของฝายได้รับการก่อสร้าง	เพิ่มประสิทธิภาพในการเก็บน้ำ	กองช่าง
๕๖	วางท่อส่งน้ำจากชลประทาน-บ้านนายสีเมฆ - เขากอย	เพื่อให้ประชาชนมีน้ำใช้อุปโภค	วางท่อส่งน้ำ	-	-	๕๐,๐๐๐	๕๐,๐๐๐	-	ร้อยละของท่อส่งน้ำได้รับการก่อสร้าง	เพื่อให้ประชาชนมีน้ำใช้อุปโภค	กองช่าง
๕๗	ขุดสระน้ำ ห้วยหลาโอน ม. ๕	เพื่อเพิ่มประสิทธิภาพในการเก็บน้ำ	ขุดลอกสระน้ำ	-	-	-	๒๐๐,๐๐๐	-	ร้อยละของสระน้ำได้รับการขุดลอก	เพิ่มประสิทธิภาพในการเก็บน้ำ	กองช่าง
๔๙	วางท่อส่งน้ำจากชลประทาน-บ้านนายสีเมฆ - เขากอย	เพื่อให้ประชาชนมีน้ำใช้อุปโภค	วางท่อส่งน้ำ	-	-	๕๐,๐๐๐	๕๐,๐๐๐	-	ร้อยละของท่อส่งน้ำได้รับการก่อสร้าง	เพื่อให้ประชาชนมีน้ำใช้อุปโภค	กองช่าง
๕๐	ขุดสระน้ำ ห้วยหลาโอน ม. ๕	เพื่อเพิ่มประสิทธิภาพในการเก็บน้ำ	ขุดลอกสระน้ำ	-	-	-	๒๐๐,๐๐๐	-	๑ สระ	เพิ่มประสิทธิภาพในการเก็บน้ำ	กองช่าง

## ๑. ยุทธศาสตร์การพัฒนาด้านโครงสร้างพื้นฐาน

### ๑.๒ แผนงานการเกษตร (งานสิ่งแวดล้อมและทรัพยากรธรรมชาติ)

ที่	โครงการ/กิจกรรม	วัตถุประสงค์	เป้าหมาย (ผลผลิตของโครงการ)	งบประมาณและที่ผ่านมา					ตัวชี้วัด (KPI)	ผลที่คาดว่าจะได้รับ	หน่วยงานที่ รับผิดชอบ
				๒๕๖๖(บาท)	๒๕๖๗ (บาท)	๒๕๖๘ (บาท)	๒๕๖๙ (บาท)	๒๕๗๐ (บาท)			
๕๑	ก่อสร้างฝายน้ำล้นเหมืองโพธิ์ ม.๒	เพื่อเป็นแหล่งเก็บกักน้ำ ใช้ในการอุปโภคบริโภคตลอดจนเกษตรกรรม	ก่อสร้างฝายน้ำล้น	-	-	๔๐๐,๐๐๐	-	-	ร้อยละของฝายได้รับการก่อสร้าง	เพิ่มประสิทธิภาพในการเก็บน้ำ	กองช่าง
๕๒	ก่อสร้างฝายน้ำล้นคลองวังเคียน บ้านนายสิทธิชัย ม.๒	เพื่อเป็นแหล่งเก็บกักน้ำ ใช้ในการอุปโภคบริโภคตลอดจนเกษตรกรรม	ก่อสร้างฝายน้ำล้น	-	-	-	๘๐๐,๐๐๐	-	ร้อยละของฝายได้รับการก่อสร้าง	เพิ่มประสิทธิภาพในการเก็บน้ำ	กองช่าง
๕๓	ก่อสร้างฝายน้ำล้นสะพานคลองชายเขา ม.๒	เพื่อเป็นแหล่งเก็บกักน้ำ ใช้ในการอุปโภคบริโภคตลอดจนเกษตรกรรม	ก่อสร้างฝายน้ำล้น	-	-	๔๐๐,๐๐๐	-	-	ร้อยละของฝายได้รับการก่อสร้าง	เพิ่มประสิทธิภาพในการเก็บน้ำ	กองช่าง
๕๔	ก่อสร้างฝายน้ำล้นหนองหาม.๒-ม.๓	เพื่อเป็นแหล่งเก็บกักน้ำ ใช้ในการอุปโภคบริโภคตลอดจนเกษตรกรรม	ก่อสร้างฝายน้ำล้น	-	-	๔๐๐,๐๐๐	-	-	ร้อยละของฝายได้รับการก่อสร้าง	เพิ่มประสิทธิภาพในการเก็บน้ำ	กองช่าง
๕๕	ก่อสร้างคูระบายน้ำ ค.ส.ล. ฝายวังเคียน -บ้านนายไสว ม.๒	เพื่อเพิ่มประสิทธิภาพในการระบายน้ำท่วม	ก่อสร้างคูระบายน้ำ ค.ส.ล.	-	-	๓๐๐,๐๐๐	-	-	ร้อยละของคูระบายน้ำได้รับการก่อสร้าง	การระบายน้ำสะดวกยิ่งขึ้น	กองช่าง
๕๖	ก่อสร้างแก้มลิง/อ่างเก็บน้ำ ม.๗	เพื่อเป็นแหล่งเก็บกักน้ำ ใช้ในการอุปโภคบริโภคตลอดจนเกษตรกรรม	ก่อสร้างแก้มลิง/อ่างเก็บน้ำ	๕๐,๐๐๐,๐๐๐	-	-	-	-	ร้อยละของแก้มลิง/อ่างเก็บน้ำได้รับการก่อสร้าง	เพิ่มประสิทธิภาพในการเก็บน้ำ	หน่วยงานอื่น/ กองช่าง

## ๑. ยุทธศาสตร์การพัฒนาด้านโครงสร้างพื้นฐาน

### ๑.๓ แผนงานเคหะและชุมชน

ที่	โครงการ/กิจกรรม	วัตถุประสงค์	เป้าหมาย (ผลผลิตของโครงการ)	งบประมาณและที่ผ่านมา					ตัวชี้วัด(KPI)	ผลที่คาดว่าจะได้รับ	หน่วยงานที่ รับผิดชอบ
				๒๕๖๖(บาท)	๒๕๖๗(บาท)	๒๕๖๘ (บาท)	๒๕๖๙(บาท)	๒๕๗๐ (บาท)			
๑	ขยายเขตไฟฟ้า ครัวเรือน	เพื่อขยายเขตไฟฟ้า ครัวเรือนในพื้นที่ ตำบล	ขยายเขตไฟฟ้าครัวเรือน ในพื้นที่ตำบล ม. ๑ – ม. ๗	๕๐,๐๐๐	๕๐,๐๐๐	๕๐,๐๐๐	๕๐,๐๐๐	๕๐,๐๐๐	ร้อยละ ๑๐ ของ ครัวเรือนที่ ไม่มีไฟฟ้าใช้	ครัวเรือนในพื้นที่ ตำบลมีไฟฟ้าใช้	กองช่าง

แผนพัฒนาท้องถิ่น(พ.ศ.๒๕๖๖ถึง ๒๕๗๐)

องค์การบริหารส่วนตำบลเขาพระทอง อำเภอชะอวด จังหวัดนครศรีธรรมราช

ก.ยุทธศาสตร์จังหวัดที่ ๔ การพัฒนาคน ชุมชน และสังคมให้น่าอยู่ เข้มแข็ง มั่นคงตามหลักปรัชญาเศรษฐกิจพอเพียง

ข.ยุทธศาสตร์การพัฒนาของ อบท. ในเขตจังหวัดที่ ๓การพัฒนาสังคมและคุณภาพชีวิต

๒. ยุทธศาสตร์การพัฒนาด้านสังคมและส่งเสริมคุณภาพชีวิต

๒.๑ แผนงาน การรักษาความสงบภายใน (งานป้องกันและบรรเทาสาธารณภัย)

ที่	โครงการ/กิจกรรม	วัตถุประสงค์	เป้าหมาย(ผลผลิตของโครงการ)	งบประมาณและที่ผ่านมา					ตัวชี้วัด(KPI)	ผลที่คาดว่าจะได้รับ	หน่วยงานที่รับผิดชอบ
				๒๕๖๖ (บาท)	๒๕๖๗ (บาท)	๒๕๖๘ (บาท)	๒๕๖๙ (บาท)	๒๕๗๐ (บาท)			
๑	โครงการเพื่อนร่วมเดินทางในช่วงเทศกาลปีใหม่และสงกรานต์	เพื่ออำนวยความสะดวกให้แก่ประชาชนผู้สัญจรไปมา	จัดตั้งศูนย์อำนวยความสะดวกทางถนนในช่วงเทศกาลสำคัญ เช่น เทศกาลปีใหม่ เทศกาลสงกรานต์ เพื่ออำนวยความสะดวก	๕๐,๐๐๐	๕๐,๐๐๐	๕๐,๐๐๐	๕๐,๐๐๐	๕๐,๐๐๐	๒ ครั้ง/ปี	ประชาชนผู้สัญจรไปมาในช่วงเทศกาลได้รับความอำนวยความสะดวก	สำนักงานปลัดฯ
๒	โครงการบริหารจัดการระบบการแพทย์ฉุกเฉิน	เพื่อบริการการแพทย์ฉุกเฉิน ให้การช่วยเหลือประชาชนที่เจ็บป่วยละประสออุบัติเหตุอย่างทันท่วงที	บริการประชาชนระบบการแพทย์ฉุกเฉินตลอด ๒๔ ชั่วโมง จ้างเหมาบริหารจัดการระบบการแพทย์ฉุกเฉิน วัสดุอุปกรณ์ต่างๆ	๔๐๐,๐๐๐	๔๐๐,๐๐๐	๔๐๐,๐๐๐	๔๐๐,๐๐๐	๔๐๐,๐๐๐	จำนวนผู้ได้รับการช่วยเหลือ	ประชาชนได้รับการบริการระบบการแพทย์ฉุกเฉินตลอด ๒๔ ชั่วโมง	สำนักงานปลัดฯ
๓	โครงการให้การช่วยเหลือผู้ประสบภัยธรรมชาติในพื้นที่ตำบล	เพื่อให้การช่วยเหลือผู้ประสบภัยธรรมชาติหรือสาธารณภัยในพื้นที่ตำบล	ผู้ประสบภัยธรรมชาติหรือสาธารณภัยในพื้นที่ตำบลเขาพระทอง	๕๐,๐๐๐	๕๐,๐๐๐	๕๐,๐๐๐	๕๐,๐๐๐	๕๐,๐๐๐	ร้อยละ๑๐๐ ของผู้ประสบภัย	ลดความเดือดร้อนของผู้ประสบภัย	สำนักงานปลัดฯ

๒. ยุทธศาสตร์การพัฒนาด้านสังคมและส่งเสริมคุณภาพชีวิต

๒.๑ แผนงาน การรักษาความสงบภายใน(งานป้องกันและบรรเทาสาธารณภัย)

ที่	โครงการ/กิจกรรม	วัตถุประสงค์	เป้าหมาย(ผลผลิตของโครงการ)	งบประมาณและที่ผ่านมา					ตัวชี้วัด(KPI)	ผลที่คาดว่าจะได้รับ	หน่วยงานที่รับผิดชอบ
				๒๕๖๖ (บาท)	๒๕๖๗ (บาท)	๒๕๖๘ (บาท)	๒๕๖๙ (บาท)	๒๕๗๐ (บาท)			
๔	โครงการฝึกทบทวนอาสาสมัครป้องกันภัยฝ่ายพลเรือน (อปพร.)	เพื่อให้ผู้เข้ารับการฝึกมีความรู้ความสามารถและมีความพร้อมในการปฏิบัติหน้าที่ให้การช่วยเหลือ	อปพร. ในพื้นที่ จำนวน ๕๐ คน	-	๙๐,๐๐๐	-	๙๐,๐๐๐	-	ร้อยละ๘๐ของผู้เข้าร่วมโครงการได้รับความรู้	ประชาชนได้รับความปลอดภัย องค์กรมีความพร้อมในการป้องกันและบรรเทาสาธารณภัย	สำนักงานปลัดฯ
๕	โครงการอบรมด้านการป้องกันและระงับอัคคีภัยแก่นักเรียนในโรงเรียน	เพื่อส่งเสริมให้นักเรียนทราบถึงการป้องกันอัคคีภัย แนวทางการดับไฟแต่ละชนิด ปัญหาการเกิดอัคคีภัย ลดลง	จัดทำโครงการอบรมด้านการป้องกันและระงับอัคคีภัยแก่นักเรียนในโรงเรียน ในพื้นที่	๔๐,๐๐๐	๔๐,๐๐๐	๔๐,๐๐๐	๔๐,๐๐๐	๔๐,๐๐๐	โรงเรียนละครั้ง/ปี	นักเรียนผู้เข้ารับการอบรมมีความรู้ในการป้องกันและระงับอัคคีภัย	สำนักงานปลัดฯ
๖	โครงการอบรมการกู้ภัยทางน้ำ	เพื่อเพิ่มทักษะและองค์ความรู้ในการปฏิบัติงานของเจ้าหน้าที่และ อปพร. ในการช่วยเหลือประชาชน	จัดอบรมการกู้ภัยทางน้ำ	-	๑๐๐,๐๐๐	-	-	๑๐๐,๐๐๐	อบรม๑ครั้ง/ปี	เจ้าหน้าที่และ อปพร.ผู้เข้ารับการอบรมมีทักษะและองค์ความรู้ในการปฏิบัติงาน เพิ่มขึ้น	สำนักงานปลัดฯ
๗	โครงการฝึกอบรมชุดปฏิบัติการจิตอาสาภัยพิบัติประจำองค์กรปกครองส่วนท้องถิ่น	เพื่อเป็นฝึกอบรมชุดปฏิบัติการจิตอาสาภัยพิบัติประจำองค์กรปกครองส่วนท้องถิ่น ในการเป็นผู้ช่วยเจ้าพนักงานในการป้องกันและบรรเทาสาธารณภัยในระดับพื้นที่	เพื่อเป็นค่าใช้จ่ายในการฝึกอบรมชุดปฏิบัติการจิตอาสาภัยพิบัติประจำองค์กรปกครองส่วนท้องถิ่น จำนวน ๕๐ คน	๑๗๕,๐๐๐	๑๗๕,๐๐๐	๑๗๕,๐๐๐	๑๗๕,๐๐๐	๑๗๕,๐๐๐	จำนวนผู้เข้ารับการฝึกอบรม	ชุดปฏิบัติการจิตอาสาภัยพิบัติประจำองค์กรปกครองส่วนท้องถิ่นสามารถเป็นผู้ช่วยเจ้าพนักงานในการป้องกันและบรรเทาสาธารณภัยในระดับพื้นที่ได้	สำนักปลัด

๒. ยุทธศาสตร์การพัฒนาด้านสังคมและส่งเสริมคุณภาพชีวิต

๒.๑ แผนงาน การรักษาความสงบภายใน(งานป้องกันและบรรเทาสาธารณภัย)

ที่	โครงการ/กิจกรรม	วัตถุประสงค์	เป้าหมาย(ผลผลิตของโครงการ)	งบประมาณและที่ผ่านมา					ตัวชี้วัด(KPI)	ผลที่คาดว่าจะได้รับ	หน่วยงานที่รับผิดชอบ
				๒๕๖๖ (บาท)	๒๕๖๗ (บาท)	๒๕๖๘ (บาท)	๒๕๖๙ (บาท)	๒๕๗๐ (บาท)			
๘	โครงการฝึกอบรมอาสาสมัครป้องกันภัยฝ่ายพลเรือน (อปพร.) (จัดตั้ง)	เพื่อให้ผู้เข้ารับการฝึกมีความรู้ความสามารถและมีความพร้อม สามารถช่วยเหลือประชาชนเมื่อมีสาธารณภัยต่างๆ	ฝึกอบรม อปพร. ในพื้นที่ จำนวน ๕๐ คน	๒๐๐,๐๐๐	-	๒๐๐,๐๐๐	-	-	ผู้เข้ารับการอบรมมีความรู้สามารถช่วยเหลือตนเองและสังคมได้	ประชาชนได้รับความปลอดภัย มีการช่วยเหลือเหตุการณ์ต่างๆได้ทันเวลาและองค์กรมีความพร้อมในการป้องกันและบรรเทาสาธารณภัย	สำนักงานปลัดฯ
๙	โครงการศูนย์ปฏิบัติการร่วมในการช่วยเหลือประชาชนขององค์กรปกครองส่วนท้องถิ่น ระดับอำเภอ อำเภอชะอวด จังหวัดนครศรีธรรมราช	เพื่อช่วยเหลือประชาชนตามอำนาจหน้าที่ขององค์กรปกครองส่วนท้องถิ่น	สนับสนุนงบประมาณศูนย์ปฏิบัติการร่วมในการช่วยเหลือประชาชนขององค์กรปกครองส่วนท้องถิ่น ระดับอำเภอ อำเภอชะอวด จังหวัดนครศรีธรรมราช	๑๕,๐๐๐	๑๕,๐๐๐	๑๕,๐๐๐	๑๕,๐๐๐	๑๕,๐๐๐	สนับสนุนงบประมาณ ปี/ครั้ง	การให้การช่วยเหลือประชาชนได้ทันต่อเหตุการณ์	สำนักงานปลัดฯและอบต.ชะอวด
๑๐	โครงการช่วยเหลือประชาชนขององค์กรปกครองส่วนท้องถิ่น ระดับตำบล	เพื่อช่วยเหลือประชาชนตามอำนาจหน้าที่ขององค์กรปกครองส่วนท้องถิ่น	ช่วยเหลือประชาชนขององค์กรปกครองส่วนท้องถิ่นระดับตำบล	๖๐,๐๐๐	๖๐,๐๐๐	๖๐,๐๐๐	๖๐,๐๐๐	๖๐,๐๐๐	ครัวเรือนที่ได้รับความเสียหายจากภัยพิบัติ	การให้การช่วยเหลือประชาชนได้ทันต่อเหตุการณ์	สำนักงานปลัดฯ
รวม				๑,๔๔๐,๐๐๐	๙๘๐,๐๐๐	๙๙๐,๐๐๐	๘๘๐,๐๐๐	๘๙๐,๐๐๐			

๒. ยุทธศาสตร์การพัฒนาด้านสังคมและส่งเสริมคุณภาพชีวิต

๒.๒แผนงานการศึกษา(งานระดับก่อนวัยเรียนและประถมศึกษา)

ที่	โครงการ/กิจกรรม	วัตถุประสงค์	เป้าหมาย(ผลผลิตของโครงการ)	งบประมาณและที่ผ่านมา					ตัวชี้วัด(KPI)	ผลที่คาดว่าจะได้รับ	หน่วยงานที่รับผิดชอบ
				๒๕๖๖(บาท)	๒๕๖๗(บาท)	๒๕๖๘(บาท)	๒๕๖๙(บาท)	๒๕๗๐(บาท)			
๑	โครงการจ้างเหมาบริการครูพี่เลี้ยง	เพื่อจ้างเหมาบริการ ครูพี่เลี้ยง	จ้างเหมาบริการ ครูพี่เลี้ยง จำนวน ๓ คน	๓๒๔,๐๐๐	๓๒๔,๐๐๐	๓๒๔,๐๐๐	๓๒๔,๐๐๐	๓๒๔,๐๐๐	จำนวน ๓ คน	ศูนย์พัฒนาเด็กเล็กและโรงเรียนอนุบาลมีครูพี่เลี้ยง	กองการศึกษา
๒	โครงการจัดงานวันเด็กแห่งชาติ	เพื่อให้เด็กและเยาวชนเกิดทักษะ ความคิดสร้างสรรค์และกล้าแสดงออก	- นักเรียนศูนย์พัฒนาเด็กเล็กสังกัดองค์การบริหารส่วนตำบลเขาพระทอง -เด็กและเยาวชนตำบลเขาพระทอง	๑๐,๐๐๐	๑๐,๐๐๐	๑๐,๐๐๐	๑๐,๐๐๐	๑๐,๐๐๐	๑ ครั้ง/ปี	นักเรียนได้แสดงออกและได้รับความสนุกสนาน	กองการศึกษา
๓	โครงการจัดงานวันวิชาการ	เพื่อพัฒนาแรงจูงใจใฝ่สัมฤทธิ์ให้นักเรียนศูนย์พัฒนาเด็กเล็ก	นักเรียนศูนย์พัฒนาเด็กเล็กมีความภาคภูมิใจในความสำเร็จของตนเอง	๕๐,๐๐๐	๕๐,๐๐๐	๕๐,๐๐๐	๕๐,๐๐๐	๕๐,๐๐๐	๑ ครั้ง/ปี	นักเรียนเกิดแรงจูงใจใฝ่สัมฤทธิ์	กองการศึกษา
๔	โครงการพัฒนาครูผู้ดูแลเด็ก/ผู้ดูแลเด็ก	เพื่อส่งเสริมและพัฒนาครูผู้ดูแลเด็ก/ผู้ดูแลเด็ก	จัดกิจกรรมพัฒนาครูผู้ดูแลเด็ก/ผู้ดูแลเด็ก	๒๐,๐๐๐	๒๐,๐๐๐	๒๐,๐๐๐	๒๐,๐๐๐	๒๐,๐๐๐	๑ ครั้ง/ปี	ครูผู้ดูแลเด็ก/ผู้ดูแลเด็กได้รับการพัฒนาอย่างสม่ำเสมอ	กองการศึกษา
๕	โครงการจัดกิจกรรมวันแม่แห่งชาติ	- เพื่อให้เด็กและเยาวชนได้แสดงออกซึ่งความรักความกตัญญูต่อแม่ -เพื่อให้เด็กและเยาวชนและผู้ปกครองร่วมกันปลูกต้นไม้และปรับภูมิทัศน์บริเวณศูนย์	- นักเรียนศูนย์พัฒนาเด็กเล็กสังกัดองค์การบริหารส่วนตำบลเขาพระทอง - เด็กและเยาวชนตำบลเขาพระทอง	๑๐,๐๐๐	๑๐,๐๐๐	๑๐,๐๐๐	๑๐,๐๐๐	๑๐,๐๐๐	๑ ครั้ง/ปี	- เด็ก และเยาวชนได้แสดงความรักภักดีต่อสมเด็จพระนางเจ้าพระบรมราชินีนาถ -เด็กและเยาวชนได้ตระหนักถึงพระคุณแม่	กองการศึกษา

๒. ยุทธศาสตร์การพัฒนาด้านสังคมและส่งเสริมคุณภาพชีวิต

๒.๒ แผนงานการศึกษา(งานระดับก่อนวัยเรียนและประถมศึกษา)

ที่	โครงการ/กิจกรรม	วัตถุประสงค์	เป้าหมาย(ผลผลิตของโครงการ)	งบประมาณและที่ผ่านมา					ตัวชี้วัด(KPI)	ผลที่คาดว่าจะได้รับ	หน่วยงานที่รับผิดชอบ
				๒๕๖๖ (บาท)	๒๕๖๗ (บาท)	๒๕๖๘ (บาท)	๒๕๖๙ (บาท)	๒๕๗๐ (บาท)			
๗	โครงการอุดหนุนอาหารกลางวันของนักเรียนโรงเรียนสังกัด สพฐ.	เพื่อให้เด็กได้รับประทานอาหารครบตามหลักโภชนาการ	เด็กนักเรียนของโรงเรียนสังกัด สพฐ. จำนวน ๔ โรงเรียน ๑.โรงเรียนชุมชนวัดเขาลำปะ, ๒.โรงเรียนเขาพระทอง, ๓.โรงเรียนบ้านทุ่งไม้ไผ่ ๔.โรงเรียนบ้านทุ่งโพ	๒,๗๒๐,๐๐๐	๒,๗๓๐,๐๐๐	๒,๗๔๐,๐๐๐	๒,๗๔๐,๐๐๐	๒,๗๕๐,๐๐๐	ร้อยละ ๑๐๐ ของนักเรียน	เด็กได้รับประทานอาหารครบตามหลักโภชนาการ	กองการศึกษา
๘	โครงการอาหารเสริม(นม)	เพื่อเสริมสร้างพัฒนาการในเด็กนักเรียนให้เจริญเติบโตและพัฒนาการสมวัย	จัดซื้ออาหารเสริม(นม)ให้แก่เด็กใน ศพด. , โรงเรียนอนุบาล และโรงเรียนสังกัด สพฐ.	๑,๕๓๖,๗๐๒	๑,๕๓๖,๗๐๒	๑,๕๓๖,๗๐๒	๑,๕๓๖,๗๐๒	๑,๕๓๖,๗๐๒	นักเรียนได้รับอาหารเสริมนมครบทุกคน	เด็กมีสุขภาพดีเจริญเติบโตอย่างแข็งแรงสมวัย	กองการศึกษา

๒. ยุทธศาสตร์การพัฒนาด้านสังคมและส่งเสริมคุณภาพชีวิต

๒.๒ แผนงานการศึกษา(งานระดับก่อนวัยเรียนและประถมศึกษา)

ที่	โครงการ/กิจกรรม	วัตถุประสงค์	เป้าหมาย(ผลผลิตของโครงการ)	งบประมาณและที่ผ่านมา					ตัวชี้วัด(KPI)	ผลที่คาดว่าจะได้รับ	หน่วยงานที่รับผิดชอบ
				๒๕๖๖ (บาท)	๒๕๖๗ (บาท)	๒๕๖๘ (บาท)	๒๕๖๙ (บาท)	๒๕๗๐ (บาท)			
๙	โครงการสนับสนุนค่าใช้จ่ายในการบริหารสถานศึกษา	เพื่อสนับสนุนค่าใช้จ่ายในการบริหารสถานศึกษา เช่นอาหารกลางวัน ค่าจัดการเรียนการสอน ค่าหนังสือเรียน ค่าอุปกรณ์การเรียน ค่าเครื่องแบบนักเรียน ค่ากิจกรรมพัฒนาผู้เรียน ค่าปรับปรุงหลักสูตรสถานศึกษา ค่าใช้จ่ายในการรณรงค์ป้องกันยาเสพติดในสถานศึกษา ค่าใช้จ่ายในการส่งเสริมกิจกรรมรักการอ่านในสถานศึกษา ฯลฯ	ค่าอาหารกลางวัน ค่าจัดการเรียนการสอน ค่าหนังสือเรียน ค่าอุปกรณ์การเรียน ค่าเครื่องแบบนักเรียน ค่ากิจกรรมพัฒนาผู้เรียน ค่าปรับปรุงหลักสูตรสถานศึกษา ค่าใช้จ่ายในการรณรงค์ป้องกันยาเสพติดในสถานศึกษา ค่าใช้จ่ายในการส่งเสริมกิจกรรมรักการอ่านในสถานศึกษา ฯลฯ	๑,๗๖๓,๕๙๐	๑,๗๖๓,๕๙๐	๑,๗๖๓,๕๙๐	๑,๗๖๓,๕๙๐	๑,๗๖๓,๕๙๐	จำนวนนักเรียนในสถานศึกษา	นักเรียนมีพัฒนาการในทุกๆด้าน	กองการศึกษาฯ
รวม				๖,๔๓๔,๒๙๒	๖,๔๓๔,๒๙๒	๖,๔๓๔,๒๙๒	๖,๔๓๔,๒๙๒	๖,๔๓๔,๒๙๒			

๒. ยุทธศาสตร์การพัฒนาด้านสังคมและส่งเสริมคุณภาพชีวิต

๒.๓แผนงานสาธารณสุข(งานบริการสาธารณสุขและงานสาธารณสุขอื่น)

ที่	โครงการ/กิจกรรม	วัตถุประสงค์	เป้าหมาย(ผลผลิตของโครงการ)	งบประมาณและที่ผ่านมา					ตัวชี้วัด(KPI)	ผลที่คาดว่าจะได้รับ	หน่วยงานที่รับผิดชอบ
				๒๕๖๖ (บาท)	๒๕๖๗ (บาท)	๒๕๖๘(บาท)	๒๕๖๙ (บาท)	๒๕๗๐ (บาท)			
๑	จัดซื้อน้ำยา สารเคมี วัคซีน ใช้ในการ ป้องกันและควบคุม โรคต่างๆ	เพื่อใช้ป้องกันและควบคุม โรคต่าง ๆ	-จัดซื้อน้ำยา สารเคมี วัคซีน ฯลฯ	๗๐,๐๐๐	๗๐,๐๐๐	๗๐,๐๐๐	๗๐,๐๐๐	๗๐,๐๐๐	จำนวน ๑ ครั้ง/ปี	ลดปัญหาการระบาดของโรค	สำนักงานปลัดฯ
๒	อาสาสมัครบริบาล ท้องถิ่น เพื่อดูแล ผู้สูงอายุที่มีภาวะ พึ่งพิง	๑.เพื่อฝึกอบรม อาสาสมัคร บริบาล ท้องถิ่น ๒.สนับสนุนค่าตอบแทน ให้แก่ อาสาสมัครบริบาล ท้องถิ่น	๑.ฝึกอบรม อาสาสมัคร บริบาลท้องถิ่น เพื่อดูแล ผู้สูงอายุ ที่มีภาวะพึ่งพิง ๒. จ่ายค่าตอบแทน ให้แก่ อาสาสมัคร บริบาลท้องถิ่น ตามระเบียบ	๒๐๐,๐๐๐	๒๐๐,๐๐๐	๒๐๐,๐๐๐	๒๐๐,๐๐๐	๒๐๐,๐๐๐	อาสาสมัคร บริบาล ท้องถิ่น ได้รับ การ ฝึกอบรม ตาม หลักสูตร และ ได้รับ ค่าตอบแทน ตามระเบียบ	มีอาสาสมัคร บริบาล ท้องถิ่น ตามที่กำหนดและ สามารถปฏิบัติ หน้าที่ดูแล ผู้สูงอายุ ที่มีภาวะพึ่งพิงได้	สำนักงานปลัดฯ
๓	โครงการอบรมให้ ความรู้และการ ป้องกันโรคอุบัติใหม่	เพื่อให้ความรู้เกี่ยวกับโรค เอดส์และโรคอุบัติใหม่	จัดอบรมให้ความรู้ และ ป้องกันโรค โรคอุบัติใหม่แก่ ประชาชน เยาวชน	๓๐,๐๐๐	๓๐,๐๐๐	๓๐,๐๐๐	๓๐,๐๐๐	๓๐,๐๐๐	๑ ครั้ง/ปี	ประชาชนเยาวชนมีความรู้ และแนวทางการป้องกัน โรคเอดส์และโรคอุบัติใหม่	สำนักงานปลัดฯ
๔	โครงการสัตว์ปลอด โรค คนปลอดภัย จากโรคพิษสุนัขบ้า	เพื่อป้องกันการระบาดของ โรคพิษสุนัขบ้า	ป้องกันการระบาดของ โรคพิษสุนัข บ้าในตำบล	๑๐๐,๐๐๐	๑๐๐,๐๐๐	๑๐๐,๐๐๐	๑๐๐,๐๐๐	๑๐๐,๐๐๐	๑ ครั้ง/ปี	ลดการระบาดของโรคพิษ สุนัขบ้า	สำนักงานปลัดฯ

๒. ยุทธศาสตร์การพัฒนาด้านสังคมและส่งเสริมคุณภาพชีวิต

๒.๓แผนงานสาธารณสุข (งานบริการสาธารณสุขและงานสาธารณสุขอื่น)

ที่	โครงการ/กิจกรรม	วัตถุประสงค์	เป้าหมาย(ผลผลิตของโครงการ)	งบประมาณและที่ผ่านมา					ตัวชี้วัด(KPI)	ผลที่คาดว่าจะได้รับ	หน่วยงานที่รับผิดชอบ
				๒๕๖๖(บาท)	๒๕๖๗(บาท)	๒๕๖๘(บาท)	๒๕๖๙(บาท)	๒๕๗๐(บาท)			
๕	โครงการพระราชดำริด้านสาธารณสุข	เพื่อส่งเสริมและพัฒนาด้านสาธารณสุขและสุขอนามัยของประชาชนดีขึ้น	-จัดทำโครงการตามแนวพระราชดำริด้านสาธารณสุข หมู่บ้านละ ๓ โครงการ รวม ๗ หมู่บ้าน ทั้งสิ้น ๒๑ โครงการ	๑๔๐,๐๐๐	๑๔๐,๐๐๐	๑๔๐,๐๐๐	๑๔๐,๐๐๐	๑๔๐,๐๐๐	หมู่บ้านละ ๓ โครงการ	สุขอนามัยของประชาชนดีขึ้น	สำนักงานปลัดฯ
๖	โครงการลดพุงสัปดาห์เพื่อชีวิตที่ดีขึ้น	เพื่อส่งเสริมให้ประชาชนมีสุขภาพที่ดีขึ้น	จัดโครงการเพื่อส่งเสริมให้ประชาชนมีสุขภาพที่ดีขึ้น	๒๐,๐๐๐	๒๐,๐๐๐	๒๐,๐๐๐	๒๐,๐๐๐	๒๐,๐๐๐	๑ ครั้ง/ปี	ประชาชนสามารถเปลี่ยนแปลงพฤติกรรมสุขภาพในการบริโภคอาหาร การออกกำลังกาย	สำนักงานปลัดฯ
๗	โครงการมหกรรมชุมชนสุขภาพดี	เพื่อส่งเสริมให้ประชาชนเยาวชน รักสุขภาพ	จัดโครงการมหกรรมชุมชนสุขภาพดี	๖๐,๐๐๐	๖๐,๐๐๐	๖๐,๐๐๐-	๖๐,๐๐๐-	-๖๐,๐๐๐	๑ ครั้ง/ปี	ประชาชนในพื้นที่มีสุขภาพ อนามัย ที่ดีขึ้น	สำนักงานปลัดฯ
รวม				๖๒๐,๐๐๐	๖๒๐,๐๐๐	๖๒๐,๐๐๐	๖๒๐,๐๐๐	๖๒๐,๐๐๐			

๒. ยุทธศาสตร์การพัฒนาด้านสังคมและส่งเสริมคุณภาพชีวิต

๒.๔แผนงานสังคมสงเคราะห์

ที่	โครงการ/กิจกรรม	วัตถุประสงค์	เป้าหมาย(ผลผลิตของโครงการ)	งบประมาณและที่ผ่านมา					ตัวชี้วัด (KPI)	ผลที่คาดว่าจะได้รับ	หน่วยงานที่รับผิดชอบ
				๒๕๖๖ (บาท)	๒๕๖๗ (บาท)	๒๕๖๘(บาท)	๒๕๖๙ (บาท)	๒๕๗๐ (บาท)			
๑	โครงการบ้านทอถิ่น ประชากรร่วมใจ เทิดไถ้องค์ราชัน ราชนิ	เพื่อช่วยเหลือผู้ยากไร้ ให้มีที่อยู่อาศัยมั่นคงถาวร	ก่อสร้าง/ซ่อมแซมที่อยู่อาศัยให้แก่ผู้ยากไร้ในพื้นที่ตามสภาพ	๑๐๐,๐๐๐	๑๐๐,๐๐๐	๑๐๐,๐๐๐	๑๐๐,๐๐๐	๑๐๐,๐๐๐	๑หลัง/ปี	ผู้ยากไร้ได้รับช่วยเหลือและมีที่อยู่มั่นคง ถาวร	สำนักงานปลัดฯ
รวม				๑๐๐,๐๐๐	๑๐๐,๐๐๐	๑๐๐,๐๐๐	๑๐๐,๐๐๐	๑๐๐,๐๐๐			

๒. ยุทธศาสตร์การพัฒนาด้านสังคมและส่งเสริมคุณภาพชีวิต

๒.๕ แผนงานอุตสาหกรรมและโยธา

ที่	โครงการ/กิจกรรม	วัตถุประสงค์	เป้าหมาย(ผลผลิตของโครงการ)	งบประมาณและที่ผ่านมา					ตัวชี้วัด (KPI)	ผลที่คาดว่าจะได้รับ	หน่วยงานที่รับผิดชอบ
				๒๕๖๖ (บาท)	๒๕๖๗ (บาท)	๒๕๖๘ (บาท)	๒๕๖๙ (บาท)	๒๕๗๐ (บาท)			
๑	ปรับปรุงซ่อมแซมศูนย์พัฒนาเด็กเล็กสังกัดองค์การบริหารส่วนตำบลเขาพระทอง จำนวน ๔ ศูนย์และโรงเรียนอนุบาลเขาพระทอง	เพื่อให้ศูนย์พัฒนาเด็กเล็กมีสถานที่เหมาะสำหรับการจัดกิจกรรมการเรียนการสอน	ปรับปรุง ซ่อมแซมศูนย์พัฒนาเด็กเล็กสังกัดองค์การบริหารส่วนตำบลเขาพระทอง จำนวน ๔ ศูนย์และโรงเรียนอนุบาลเขาพระทอง	๗๐,๐๐๐	๗๐,๐๐๐	๗๐,๐๐๐	๗๐,๐๐๐	๗๐,๐๐๐	จำนวน ๔ ศูนย์ และ ๑ โรงเรียน	ศูนย์พัฒนาเด็กเล็กและโรงเรียนอนุบาล มีอาคารเรียนที่ปลอดภัยเหมาะสำหรับการจัดกิจกรรมการเรียนการสอน	กองการศึกษา
๒	โครงการปรับปรุงห้องน้ำโรงเรียนอนุบาลเขาพระทอง	เพื่อให้โรงเรียนอนุบาลมีห้องน้ำที่เพียงพอกับจำนวนนักเรียน	ปรับปรุงห้องน้ำโรงเรียนอนุบาลบ้านเขาพระทอง	๕๐,๐๐๐	-	-	-	-	๑ แห่ง	โรงเรียนอนุบาลบ้านเขาพระทองมีห้องน้ำที่เพียงพอและได้มาตรฐาน	กองการศึกษา
๓	โครงการปรับปรุงบริเวณศูนย์พัฒนาเด็กเล็กบ้านทุ่งโชน	เพื่อให้บริเวณรอบอาคารเรียนศูนย์พัฒนาเด็กเล็กบ้านทุ่งโชนน่าอยู่และเหมาะสำหรับการจัดกิจกรรมการเรียนการสอน	ปรับปรุงบริเวณศูนย์พัฒนาเด็กเล็กบ้านทุ่งโชน	-	๑๐๐,๐๐๐	--	-	-	๑ แห่ง	ศูนย์พัฒนาเด็กเล็กบ้านทุ่งโชนมีสถานที่จัดกิจกรรมกลางแจ้งที่ได้มาตรฐาน	กองช่าง
๔	ก่อสร้างโรงอาหารศูนย์พัฒนาเด็กเล็กบ้านทุ่งโชน	เพื่อให้เด็กได้มีโรงอาหารใช้และจัดทำกิจกรรมอื่นๆ	โรงอาหารศูนย์พัฒนาเด็กเล็กบ้านทุ่งโชน	๓๐๐,๐๐๐	-	-	-	-	๑อาคาร	ศูนย์พัฒนาเด็กเล็กบ้านทุ่งโชน มีโรงอาหารใช้	
๕	โครงการปรับปรุงศูนย์พัฒนาเด็กเล็กชุมชนวัดเขาลำปะ	เพื่อให้ศูนย์พัฒนาเด็กเล็กมีอาคารที่พร้อมให้บริการการเรียนการสอน	ปรับปรุง ซ่อมแซมศูนย์พัฒนาเด็กชุมชนวัดเขาลำปะ	-	๓๐๐,๐๐๐	-	-	-	๑ แห่ง	ศูนย์พัฒนาเด็กเล็กชุมชนวัดเขาลำปะ	กองการศึกษา

๒. ยุทธศาสตร์การพัฒนาด้านสังคมและส่งเสริมคุณภาพชีวิต

๒.๕ แผนงานอุตสาหกรรมและโยธา

ที่	โครงการ/กิจกรรม	วัตถุประสงค์	เป้าหมาย(ผลผลิตของโครงการ)	งบประมาณและที่ผ่านมา					ตัวชี้วัด (KPI)	ผลที่คาดว่าจะได้รับ	หน่วยงานที่รับผิดชอบ
				๒๕๖๖(บาท)	๒๕๖๗(บาท)	๒๕๖๘ (บาท)	๒๕๖๙ (บาท)	๒๕๗๐ (บาท)			
๖	โครงการก่อสร้างสนามเด็กเล่นบ้านทุ่งไม้ไผ่	เพื่อให้เด็กศูนย์พัฒนาเล็กเล็กบ้านทุ่งไม้ไผ่ มีสนามใช้	สนามเด็กเล่นบ้านทุ่งไม้ไผ่	-	๒๐๐,๐๐๐	-	-	-	๑ สนาม	เด็ก เยาวชน ประชาชน มีสถานที่ออกกำลังกาย	กองช่าง
๗	โครงการก่อสร้างโรงเรียนอนุบาลเขาพระทอง (แบบที่ ๑ ขนาด ๘ห้องเรียน)	เพื่อให้โรงเรียนอนุบาลเขาพระทอง มีอาคารใช้สำหรับการเรียนการสอนของนักเรียน	ก่อสร้างโรงเรียนอนุบาลเขาพระทองตามแบบที่ ๑ ขนาด ๘ห้องเรียน	๗,๐๐๐,๐๐๐	--	-	--	-	อาคาร ๑ หลัง	นักเรียนมีอาคารสำหรับการเรียนการสอน	กองช่าง
๘	โครงการปรับปรุงสนามกีฬาประจำตำบลเขาพระทอง (โรงเรียนเขาพระทอง)	เพื่อให้มีสถานที่สำหรับเล่นกีฬาและออกกำลังกาย	ปรับปรุงสนามกีฬาประจำตำบลเขาพระทอง	--	๓,๕๐๐,๐๐๐	--	--	-	๑ สนาม	เด็ก เยาวชน ประชาชน มีสถานที่ออกกำลังกาย	กองช่าง/ อบจ. นครศรีธรรมราช
๙	โครงการก่อสร้างลานกีฬา บริเวณสำนักงาน อบต.	เพื่อให้มีสถานที่สำหรับเล่นกีฬาและออกกำลังกาย	ก่อสร้างลานกีฬาบริเวณ อบต.	๕๐๐,๐๐๐-	--	--	--	-	๑ แห่ง	เด็ก เยาวชน ประชาชน มีสถานที่ออกกำลังกาย	กองช่าง
๑๐	โครงการปรับปรุงลานกีฬา	เพื่อให้เด็กและเยาวชน ประชาชนมีลานกีฬาในการเล่นกีฬาและออกกำลังกาย	ปรับปรุงลานกีฬาสำนักงาน อบต.เขาพระทอง	๕,๕๐๐,๐๐๐-	--	--	--	-	๑ ลาน	เด็ก เยาวชน ประชาชน มีสถานที่เล่นกีฬาและออกกำลังกาย	กองช่าง
๑๑	โครงการก่อสร้างอฒจันทร์สนามกีฬาประจำตำบล	เพื่อให้เด็กและเยาวชนใช้ในการแข่งขันกีฬา-กรีฑาประจำตำบลเขาพระทอง	ก่อสร้างอฒจันทร์ประจำสนามกีฬาตำบลเขาพระทอง	-	๑,๐๐๐,๐๐๐	-	-	-	จำนวน ๑ แห่ง	เด็ก เยาวชน ประชาชน มีอฒจันทร์ในการแข่งขันกีฬาและกิจกรรมอื่นๆ	กองช่าง

๒. ยุทธศาสตร์การพัฒนาด้านสังคมและส่งเสริมคุณภาพชีวิต

๒.๕ แผนงานอุตสาหกรรมและโยธา

ที่	โครงการ/กิจกรรม	วัตถุประสงค์	เป้าหมาย(ผลผลิตของโครงการ)	งบประมาณและที่ผ่านมา					ตัวชี้วัด (KPI)	ผลที่คาดว่าจะได้รับ	หน่วยงานที่รับผิดชอบ
				๒๕๖๖(บาท)	๒๕๖๗ (บาท)	๒๕๖๘(บาท)	๒๕๖๙ (บาท)	๒๕๗๐ (บาท)			
๑๒	ก่อสร้างที่พักสายตรวจ ม.๖ ต.เขาพระทอง	เพื่อก่อสร้างที่พักสายตรวจ	ก่อสร้างที่พักสายตรวจ	-	-	-	๑๐๐,๐๐๐	-	จำนวน ๑ แห่ง	มีความปลอดภัยในชีวิตและทรัพย์สินของประชาชนมากขึ้น	กองช่าง
๑๓	ก่อสร้างศูนย์เรียนรู้เศรษฐกิจพอเพียง	เพื่อเป็นแหล่งเรียนรู้เศรษฐกิจพอเพียงตามแนวพระราชดำริส	ก่อสร้างศูนย์เรียนรู้เศรษฐกิจพอเพียง ม. ๑	-	-	๔๐๐,๐๐๐	-	-	จำนวน ๑ แห่ง	เป็นแหล่งเรียนรู้เศรษฐกิจพอเพียงตามแนวพระราชดำริส	กองช่าง
รวม				๑๓๔๒๐๐๐๐	๕๑๗๐๐๐๐	๔๗๐๐๐๐	๑๗๐๐๐๐	๗๐๐๐๐			

๒. ยุทธศาสตร์การพัฒนาด้านสังคมและส่งเสริมคุณภาพชีวิต

๒.๖ แผนงานสร้างความเข้มแข็งของชุมชน(งานส่งเสริมและสนับสนุนความเข้มแข็งของชุมชน)

ที่	โครงการ/กิจกรรม	วัตถุประสงค์	เป้าหมาย(ผลผลิตของโครงการ)	งบประมาณและที่ผ่านมา					ตัวชี้วัด(KPI)	ผลที่คาดว่าจะได้รับ	หน่วยงานที่รับผิดชอบ
				๒๕๖๖(บาท)	๒๕๖๗(บาท)	๒๕๖๘(บาท)	๒๕๖๙(บาท)	๒๕๗๐(บาท)			
๑	โครงการจัดอบรม/กิจกรรมเสริมสร้างความรู้เกี่ยวกับประชาธิปไตยและการมีส่วนร่วมของประชาชนในท้องถิ่น	เพื่อส่งเสริมให้ประชาชนมีความรู้เกี่ยวกับประชาธิปไตยและการมีส่วนร่วม	จัดอบรม/กิจกรรมให้ความรู้เกี่ยวกับประชาธิปไตยและการมีส่วนร่วมให้แก่ประชาชนในพื้นที่	๓๐,๐๐๐	๓๐,๐๐๐	๓๐,๐๐๐	๓๐,๐๐๐	๓๐,๐๐๐	๑ ครั้ง/ปี	ประชาชนมีความรู้เกี่ยวกับประชาธิปไตยและการมีส่วนร่วม	สำนักงานปลัดฯ
๒	โครงการพัฒนาศักยภาพสภาเด็กและเยาวชน	เพื่อส่งเสริมการรวมกลุ่มของเด็กและเยาวชน	ฝึกอบรมจัดกิจกรรมเด็กและเยาวชนจำนวน ๕๐ คน / ศึกษาดูงาน	๓๐,๐๐๐	๓๐,๐๐๐	๓๐,๐๐๐	๓๐,๐๐๐	๓๐,๐๐๐	ร้อยละ ๒๐ ผู้เข้าร่วมโครงการมีสถานะผู้นำ	เพื่อให้เด็กและเยาวชนมีสถานะผู้นำ	สำนักงานปลัดฯ
๓	สนับสนุนส่งเสริมสถาบันครอบครัว/ศูนย์พัฒนาครอบครัว	เพื่อส่งเสริมสถาบันครอบครัว	-จัดอบรมให้ความรู้แก่ผู้นำครอบครัว -จัดกิจกรรม	๕๐,๐๐๐	๕๐,๐๐๐	๕๐,๐๐๐	๕๐,๐๐๐	๕๐,๐๐๐	๑ โครงการ/ปี	ครอบครัวมีความอบอุ่นมากยิ่งขึ้นสามารถลดปัญหาต่างๆ ในชุมชน/สังคม	สำนักงานปลัดฯ
๔	โครงการอบรมด้าน พ.ร.บ. ข้อมูลข่าวสาร	เพื่อให้ประชาชนรับทราบขั้นตอนวิธีการขอข้อมูลรับทราบข้อมูลข่าวสารของทางราชการ	ประชาชนในพื้นที่ตำบลเขาพระทอง	๒๐,๐๐๐	๒๐,๐๐๐	๒๐,๐๐๐	๒๐,๐๐๐	๒๐,๐๐๐	ร้อยละ ๖๐ ของผู้เข้ารับการอบรม มีความรู้ทราบถึงขั้นตอนตาม พ.ร.บ. ข้อมูลข่าวสารของทางราชการ	ผู้เข้ารับการอบรม มีความรู้ทราบถึงขั้นตอนตาม พ.ร.บ. ข้อมูลข่าวสารของทางราชการ	สำนักงานปลัดฯ

๒. ยุทธศาสตร์การพัฒนาด้านสังคมและส่งเสริมคุณภาพชีวิต

๒.๖ แผนงานสร้างความเข้มแข็งของชุมชน(งานส่งเสริมและสนับสนุนความเข้มแข็งของชุมชน)

ที่	โครงการ/กิจกรรม	วัตถุประสงค์	เป้าหมาย(ผลผลิตของโครงการ)	งบประมาณและที่ผ่านมา					ตัวชี้วัด(KPI)	ผลที่คาดว่าจะได้รับ	หน่วยงานที่รับผิดชอบ
				๒๕๖๖ (บาท)	๒๕๖๗ (บาท)	๒๕๖๘ (บาท)	๒๕๖๙(บาท)	๒๕๗๐ (บาท)			
๕	โครงการแปรรูปผลผลิตทางการเกษตรและส่งเสริมการผลิตสินค้าเกษตร	เพื่อส่งเสริมให้ประชาชนมีความรู้โครงการแปรรูปผลผลิตทางการเกษตรและส่งเสริมการผลิตสินค้าเกษตร	อบรมโครงการแปรรูปผลผลิตทางการเกษตรและส่งเสริมการผลิตสินค้าเกษตร	๒๕,๐๐๐	๒๕,๐๐๐	๒๕,๐๐๐	๒๕,๐๐๐	๒๕,๐๐๐	ผู้เข้าร่วมโครงการร้อยละ ๔๐ สามารถนำไปประกอบอาชีพได้	ประชาชนมีความรู้โครงการแปรรูปผลผลิตทางการเกษตร	สำนักงานปลัดฯ
๖	โครงการส่งเสริมด้านเศรษฐกิจพอเพียง	เพื่อส่งเสริมให้ประชาชนมีความรู้เรื่องเศรษฐกิจพอเพียงลดค่าใช้จ่าย เพิ่มรายได้ครัวเรือน กลุ่มมีความเข้มแข็ง มีความรู้	๑.จัดทำโครงการส่งเสริมด้านเศรษฐกิจพอเพียง ๒.อบรมศึกษาดูงานด้านเศรษฐกิจพอเพียง ๓.อบรมการเลี้ยงปลาน้ำจืด ๔.โครงการเลี้ยงผึ้งโพรง ฯลฯ	๑๕๐,๐๐๐	๑๕๐,๐๐๐	๑๕๐,๐๐๐	๑๕๐,๐๐๐	๑๕๐,๐๐๐	ผู้เข้าร่วมโครงการร้อยละ ๔๐ สามารถนำไปประกอบอาชีพได้	ประชาชนมีความรู้เรื่องเศรษฐกิจพอเพียงลดค่าใช้จ่ายเพิ่มรายได้ครัวเรือน	สำนักงานปลัดฯ
๗	โครงการอบรมเพื่อพัฒนาคุณภาพชีวิตสำหรับผู้สูงอายุ	เพื่อพัฒนาคุณภาพชีวิตสำหรับผู้สูงอายุในเรื่องต่างๆ	จัดทำโครงการอบรมเพื่อพัฒนาคุณภาพชีวิตสำหรับผู้สูงอายุ	๒๐,๐๐๐	๒๐,๐๐๐	๒๐,๐๐๐	๒๐,๐๐๐	๒๐,๐๐๐	ผู้สูงอายุ ๓๐ คน	ผู้สูงอายุมีคุณภาพชีวิตที่ดีขึ้น	สำนักงานปลัดฯ
๘	โครงการพัฒนา SME เกษตร	เพื่อให้เกษตรกรสามารถแปรรูปผลผลิตทางการเกษตรเพื่อเพิ่มมูลค่าเพิ่ม	สนับสนุนและส่งเสริมการผลิตการแปรรูปและการตลาดอย่างครบวงจร	๒๐,๐๐๐	๒๐,๐๐๐	๒๐,๐๐๐	๒๐,๐๐๐	๒๐,๐๐๐	กลุ่มเกษตรกร	เกษตรกรมีรายได้เพิ่มขึ้นมีช่องทางในการต่อรองยกระดับคุณภาพสินค้าทางการเกษตร	สำนักงานปลัดฯ
รวม				๓๔๕,๐๐๐	๓๔๕,๐๐๐	๓๔๕,๐๐๐	๓๔๕,๐๐๐	๓๔๕,๐๐๐			

แผนพัฒนาท้องถิ่น(พ.ศ.๒๕๖๖ถึง ๒๕๗๐)

องค์การบริหารส่วนตำบลเขาพระทอง อำเภอชะอวด จังหวัดนครศรีธรรมราช

ก.ยุทธศาสตร์จังหวัดที่ ๔ การพัฒนาคน ชุมชน และสังคมให้น่าอยู่ เข้มแข็ง มั่นคงตามหลักปรัชญาเศรษฐกิจพอเพียง

ข.ยุทธศาสตร์การพัฒนาของ อปท. ในเขตจังหวัดที่ ๓การพัฒนาสังคมและคุณภาพชีวิต

๒. ยุทธศาสตร์การพัฒนาด้านสังคมและส่งเสริมคุณภาพชีวิต

๒.๖แผนงานสร้างความเข้มแข็งของชุมชน (งานวางแผนสถิติและวิชาการ)

ที่	โครงการ/กิจกรรม	วัตถุประสงค์	เป้าหมาย(ผลผลิตของโครงการ)	งบประมาณและที่ผ่านมา					ตัวชี้วัด(KPI)	ผลที่คาดว่าจะได้รับ	หน่วยงานที่รับผิดชอบ
				๒๕๖๖(บาท)	๒๕๖๗(บาท)	๒๕๖๘(บาท)	๒๕๖๙(บาท)	๒๕๗๐(บาท)			
๑	โครงการจัดทำแผนชุมชน/แผนพัฒนาท้องถิ่น สู่การพัฒนาท้องถิ่น	เพื่อสำรวจสภาพปัญหาประกอบการจัดทำแผนชุมชน/แผนพัฒนาท้องถิ่น	ประชาชนในพื้นที่ตำบล ๑.จัดทำแผนชุมชน ๒.แผนพัฒนาท้องถิ่น ๓ จัดอบรมเพื่อจัดทำแผน	๑๐,๐๐๐	๑๐,๐๐๐	๑๐,๐๐๐	๑๐,๐๐๐	๑๐,๐๐๐	ทุกชุมชนในตำบล	สามารถปรับปรุงแนวทางการพัฒนาให้ตรงกับปัญหาและความต้องการของประชาชนในพื้นที่	สำนักงานปลัดฯ
๒	โครงการจัดเวทีประชาคมหมู่บ้าน/ตำบล	เพื่อสำรวจสภาพปัญหาความต้องการของตำบล	จัดเวทีประชาคมหมู่บ้าน จำนวน ๗ หมู่บ้าน	๑๐,๐๐๐	๑๐,๐๐๐	๑๐,๐๐๐	๑๐,๐๐๐	๑๐,๐๐๐	ทุกหมู่บ้านในตำบล	สามารถปรับปรุงแนวทางพัฒนาสภาพปัญหาความต้องการ	สำนักงานปลัดฯ
๓	โครงการระดมความคิดเห็น	เพื่อส่งเสริมให้ประชาชนประชาชนร่วมระดมความคิดเห็น ร่วมคิด ร่วมเสนอแนะ สภาพปัญหา ความต้องการในเรื่องต่างๆขององค์การบริหารส่วนตำบลเขาพระทอง	ทำโครงการระดมความคิดเห็นเพื่อระดมระดมความคิดเห็นร่วมคิดร่วมเสนอแนะ สภาพปัญหา ความต้องการ	๑๒,๐๐๐	๑๒,๐๐๐	๑๒,๐๐๐	๑๒,๐๐๐	๑๒,๐๐๐	๔ ครั้ง/ปี	ประชาชนร่วมระดมความคิดเห็น ร่วมคิดร่วมเสนอแนะ สภาพปัญหา ความต้องการในเรื่องต่างๆขององค์การบริหารส่วน	สำนักงานปลัดฯ
รวม				๓๒,๐๐๐	๓๒,๐๐๐	๓๒,๐๐๐	๓๒,๐๐๐	๓๒,๐๐๐			

๒. ยุทธศาสตร์การพัฒนาด้านสังคมและส่งเสริมคุณภาพชีวิต

๒.๗ แผนงานงบกลาง(งานงบกลาง)

ที่	โครงการ/กิจกรรม	วัตถุประสงค์	เป้าหมาย (ผลผลิตของ โครงการ)	งบประมาณและที่ผ่านมา					ตัวชี้วัด (KPI)	ผลที่คาดว่าจะได้รับ	หน่วยงานที่ รับผิดชอบ
				๒๕๖๖(บาท)	๒๕๖๗(บาท)	๒๕๖๘(บาท)	๒๕๖๙(บาท)	๒๕๗๐ (บาท)			
๑	โครงการเบี้ยยังชีพผู้สูงอายุ	เพื่อให้การช่วยเหลือผู้สูงอายุในตำบล	จ่ายเงินสงเคราะห์เบี้ยยังชีพให้แก่ผู้สูงอายุ	๑๐,๘๐๐,๐๐๐	๑๐,๙๐๐,๐๐๐	๑๑,๒๐๐,๐๐๐	๑๑,๓๐๐,๐๐๐	๑๑,๔๐๐,๐๐๐	ร้อยละ ๑๐๐	ผู้สูงอายุได้รับการสงเคราะห์มีคุณภาพชีวิตที่ดีขึ้น	สำนักงานปลัดฯ
๒	โครงการเบี้ยยังชีพคนพิการ	เพื่อให้การช่วยเหลือคนพิการในตำบล	จ่ายเงินสงเคราะห์เบี้ยยังชีพให้แก่คนพิการ ในตำบล	๒,๐๐๐,๐๐๐	๒,๐๐๐,๐๐๐	๒,๐๐๐,๐๐๐	๒,๐๐๐,๐๐๐	๒,๐๐๐,๐๐๐	ร้อยละ ๑๐๐	ผู้พิการได้รับการสงเคราะห์มีคุณภาพชีวิตที่ดีขึ้น	สำนักงานปลัดฯ
๓	โครงการเบี้ยยังชีพผู้ป่วยเอดส์	เพื่อให้การช่วยเหลือผู้ป่วยเอดส์	จ่ายเงินสงเคราะห์เบี้ยยังชีพให้แก่ผู้ป่วยเอดส์	๑๕๐,๐๐๐	๑๕๐,๐๐๐	๑๕๐,๐๐๐	๑๕๐,๐๐๐	๑๕๐,๐๐๐	ร้อยละ ๑๐๐ ของผู้แสดงตน	ผู้ป่วยได้รับการสงเคราะห์มีคุณภาพชีวิตที่ดีขึ้น	สำนักงานปลัดฯ
๔	สมทบระบบหลักประกันสุขภาพองค์การบริหารส่วนตำบลเขาพระทอง	เพื่อสนับสนุนส่งเสริมให้ประชาชนมีสุขภาพพลานามัยสมบูรณ์	สมทบกองทุนหลักประกันสุขภาพ อบต.	๒๐๐,๐๐๐	๒๐๐,๐๐๐	๒๓๐,๐๐๐	๒๓๐,๐๐๐	๒๓๐,๐๐๐	๑ ครั้ง/ปี	ประชาชนมีสุขภาพพลานามัยสมบูรณ์ขึ้นจากกองทุนหลักประกันสุขภาพ อบต.เขาพระทอง	สำนักงานปลัดฯ
๕	สนับสนุนกองทุนสวัสดิการชุมชนตำบลเขาพระทอง	เพื่อจัดเป็นสวัสดิการให้แก่สมาชิกกองทุนฯ	สนับสนุนกองทุนสวัสดิการตำบล	๑๐๐,๐๐๐	๑๐๐,๐๐๐	๑๐๐,๐๐๐	๑๐๐,๐๐๐	๑๐๐,๐๐๐	๑ ครั้ง/ปี	การบริหารจัดการระบบกองทุนดีขึ้นประชาชนในพื้นที่ได้รับประโยชน์มากขึ้น	สำนักงานปลัดฯ
รวม				๑๓๒๕๐๐๐๐	๑๓๓๕๐๐๐๐	๑๓๖๘๐๐๐๐	๑๓๗๘๐๐๐๐	๑๓๗๙๐๐๐๐			

แผนพัฒนาท้องถิ่น(พ.ศ.๒๕๖๖ถึง ๒๕๗๐)

องค์การบริหารส่วนตำบลเขาพระทอง อำเภอชะอวด จังหวัดนครศรีธรรมราช

ก.ยุทธศาสตร์จังหวัดที่ ๔ การพัฒนาคน ชุมชน และสังคมให้น่าอยู่ เข้มแข็ง มั่นคงตามหลักปรัชญาเศรษฐกิจพอเพียง

ข.ยุทธศาสตร์การพัฒนาของ อปท. ในเขตจังหวัดที่ ๓การพัฒนาสังคมและคุณภาพชีวิต

๓. ยุทธศาสตร์การพัฒนาด้านศาสนา ศิลปวัฒนธรรม จารีตประเพณี และภูมิปัญญาท้องถิ่น

๓.๑ แผนงานศาสนา วัฒนธรรมและนันทนาการ (งานกีฬาและนันทนาการ)

ที่	โครงการ/กิจกรรม	วัตถุประสงค์	เป้าหมาย(ผลผลิตของโครงการ)	งบประมาณและที่ผ่านมา					ตัวชี้วัด (KPI)	ผลที่คาดว่าจะได้รับ	หน่วยงานที่รับผิดชอบ
				๒๕๖๖ (บาท)	๒๕๖๗ (บาท)	๒๕๖๘ (บาท)	๒๕๖๙ (บาท)	๒๕๗๐ (บาท)			
๑	โครงการแข่งขันกีฬาสามสัมพันธ์องค์กรปกครองส่วนท้องถิ่น	-เพื่อเป็นการสร้างความสัมพันธ์อันดีระหว่างผู้นำท้องถิ่นและบุคลากรของแต่ละองค์กรปกครองส่วนท้องถิ่นในอำเภอชะอวด	จัดส่งนักกีฬาเข้าร่วมแข่งขันกีฬาสามสัมพันธ์องค์กรปกครองส่วนท้องถิ่น	๖๐,๐๐๐	๖๐,๐๐๐	๖๐,๐๐๐	๖๐,๐๐๐	๖๐,๐๐๐	๑ ครั้ง/ปี	-ได้มีความสัมพันธ์ที่ดีต่อกันระหว่าง อปท. -องค์กรปกครองส่วนท้องถิ่นในอำเภอชะอวดมีความเข้มแข็งเป็นปึกแผ่นอันเดียวกัน	กองการศึกษา
๒	โครงการแข่งขันกีฬาด้าน ยาสเปตติ “เขาพระทอง เกมส์”	-เพื่อส่งเสริมเด็ก เยาวชน และประชาชนในตำบลให้หันมาเล่นกีฬาโดยใช้เวลาว่างให้เกิดประโยชน์ เป็นการป้องกัน หลีกเลี่ยง และลดปัญหาเสพติติ สมอง โยบายรัฐ	จัดการแข่งขันกีฬาด้าน ยาสเปตติเขาพระทอง เกมส์ประชาชนและเยาวชนในตำบลเขาพระทองเข้าร่วมแข่งกีฬาจำนวน ๗ หมู่บ้าน เข้าร่วมแข่งขันกีฬา	๔๐๐,๐๐๐	๔๐๐,๐๐๐	๔๐๐,๐๐๐	๔๐๐,๐๐๐	๔๐๐,๐๐๐	๑ ครั้ง/ปี	เด็กนักเรียน เยาวชน และประชาชนในตำบลมีการพัฒนาด้านกีฬาและลดปัญหาเสพติติ	กองการศึกษา

๓. ยุทธศาสตร์การพัฒนาด้านศาสนา ศิลปวัฒนธรรม จารีตประเพณี และภูมิปัญญาท้องถิ่น

๓.๑ แผนงานศาสนา วัฒนธรรมและนันทนาการ(งานกีฬาและนันทนาการ)

ที่	โครงการ/กิจกรรม	วัตถุประสงค์	เป้าหมาย(ผลผลิตของโครงการ)	งบประมาณและที่ผ่านมา					ตัวชี้วัด (KPI)	ผลที่คาดว่าจะได้รับ	หน่วยงานที่รับผิดชอบ
				๒๕๖๖ (บาท)	๒๕๖๗ (บาท)	๒๕๖๘ (บาท)	๒๕๖๙ (บาท)	๒๕๗๐ (บาท)			
๓	โครงการจัดซื้อวัสดุกีฬา	เพื่อให้เด็ก เยาวชน ประชาชนตำบลเขาพระทอง ยืมใช้สำหรับการออกกำลังกาย	จัดซื้อวัสดุกีฬาให้ศูนย์กีฬาหมู่บ้านยืมใช้	๗๐,๐๐๐	๗๐,๐๐๐	๗๐,๐๐๐	๗๐,๐๐๐	๗๐,๐๐๐	๑ครั้ง/ปี	เด็ก เยาวชน ประชาชน ตำบลเขาพระทองมีอุปกรณ์กีฬาใช้ในการออกกำลังกาย	กองการศึกษาฯ
๔	โครงการจัดซื้อเครื่องออกกำลังกายกลางแจ้ง	เพื่อให้ประชาชนเยาวชนมีเครื่องออกกำลังกายกลางแจ้งใช้	เครื่องออกกำลังกายกลางแจ้ง จำนวน ๘ ตัว ติดตั้ง ม.๑-๗	๑๐๐,๐๐๐	๑๐๐,๐๐๐	๑๐๐,๐๐๐	๑๐๐,๐๐๐	๑๐๐,๐๐๐	๘ตัว /ปี	ประชาชน เยาวชนมีสุขภาพแข็งแรงขึ้นจากการออกกำลังกาย	สำนักงานปลัดฯ
๕	โครงการฝึกอบรมทักษะกีฬาเพื่อเด็กและเยาวชน	เพื่อให้เด็ก เยาวชนมีทักษะด้านกีฬา	ฝึกทักษะกีฬา แก่เด็ก เยาวชนในพื้นที่ ๒๐ คน	๕๐,๐๐๐	๕๐,๐๐๐	๕๐,๐๐๐	๕๐,๐๐๐	๕๐,๐๐๐	ร้อยละ๘๐ของผู้เข้ารับการฝึกมีทักษะกีฬา	เด็กและเยาวชนมีทักษะด้านกีฬาเพิ่มขึ้น	กองการศึกษาฯ
๖	โครงการร่วมจัดการแข่งขันกีฬา กรีฑา ประชาชน เยาวชน ระดับอำเภอ	เพื่อร่วมจัดการแข่งขันกีฬา กรีฑาประชาชน เยาวชน ระดับอำเภอ	ร่วมจัดการแข่งขันกีฬา กรีฑาประชาชน เยาวชน ระดับอำเภอ	๕๐,๐๐๐	๕๐,๐๐๐	๕๐,๐๐๐	๕๐,๐๐๐	๕๐,๐๐๐	๑ครั้ง/ปี	เยาวชน ประชาชน ได้แสดงความสามารถด้านกีฬา/กรีฑา	กองการศึกษาฯ

๓. ยุทธศาสตร์การพัฒนาด้านศาสนา ศิลปวัฒนธรรม จารีตประเพณี และภูมิปัญญาท้องถิ่น

๓.๑ แผนงานศาสนา วัฒนธรรมและนันทนาการ(งานกีฬาและนันทนาการ)

ที่	โครงการ/กิจกรรม	วัตถุประสงค์	เป้าหมาย(ผลผลิตของโครงการ)	งบประมาณและที่ผ่านมา					ตัวชี้วัด (KPI)	ผลที่คาดว่าจะได้รับ	หน่วยงานที่รับผิดชอบ
				๒๕๖๖ (บาท)	๒๕๖๗ (บาท)	๒๕๖๘ (บาท)	๒๕๖๙ (บาท)	๒๕๗๐ (บาท)			
๗	โครงการจัดส่งนักกีฬานักกรีฑา เยาวชน ประชาชน ร่วมแข่งขัน กีฬา กรีฑาอำเภอลาดบัวหลวง	เพื่อให้เด็กและเยาวชนได้ การพัฒนาด้านทักษะกีฬา	จัดส่งนักกีฬา-กรีฑา เด็ก และเยาวชน เข้าร่วมแข่งขัน กีฬา-กรีฑา อำเภอลาดบัวหลวง	๑๕๐,๐๐๐	๑๕๐,๐๐๐	๑๕๐,๐๐๐	๑๕๐,๐๐๐	๑๕๐,๐๐๐	๑ ครั้ง/ปี	เด็กและเยาวชน มีทักษะด้านกีฬา	กองการศึกษาฯ
๘	อุดหนุนสมาคมกีฬาอำเภอลาดบัวหลวง	เพื่อพัฒนาทักษะด้านกีฬา-กรีฑา เกิดความสามัคคี การมีส่วนร่วม	อุดหนุนงบประมาณ สมาคมกีฬาอำเภอลาดบัวหลวง	๑๕,๐๐๐	๑๕,๐๐๐	๑๕,๐๐๐	๑๕,๐๐๐	๑๕,๐๐๐	๑ ครั้ง/ปี	เยาวชน ประชาชน อำเภอลาดบัวหลวงมีทักษะด้านกีฬา-กรีฑา เกิดความสามัคคีการมีส่วนร่วม	กองการศึกษาฯ
๙	อุดหนุนสมาคมกีฬาอำเภอลาดบัวหลวง	เพื่อส่งเสริมให้ผู้สูงอายุ ออกกำลังกายเพิ่มขึ้น	อุดหนุนงบประมาณ สมาคมกีฬาอำเภอลาดบัวหลวง	๕,๐๐๐	๕,๐๐๐	๕,๐๐๐	๕,๐๐๐	๕,๐๐๐	๑ครั้ง/ปี	ผู้สูงอายุออกกำลังการเพิ่มขึ้น	กองการศึกษาฯ
รวม				๙๐๐,๐๐๐	๙๐๐,๐๐๐	๙๐๐,๐๐๐	๙๐๐,๐๐๐	๙๐๐,๐๐๐			

๓. ยุทธศาสตร์การพัฒนาด้านศาสนา ศิลปวัฒนธรรม จารีตประเพณี และภูมิปัญญาท้องถิ่น

๓.๑ แผนงานศาสนา วัฒนธรรมและนันทนาการ(งานศาสนา วัฒนธรรมท้องถิ่น)

ที่	โครงการ/ กิจกรรม	วัตถุประสงค์	เป้าหมาย(ผลผลิตของ โครงการ)	งบประมาณและที่ผ่านมา					ตัวชี้วัด (KPI)	ผลที่คาดว่าจะได้รับ	หน่วยงานที่ รับผิดชอบ
				๒๕๖๖ (บาท)	๒๕๖๗(บาท)	๒๕๖๘ (บาท)	๒๕๖๙(บาท)	๒๕๗๐ (บาท)			
๑	โครงการจัด กิจกรรม ประเพณี มาฆบูชาแห่ ผ้าขึ้นธาตุ	เพื่อเป็นการส่งเสริมประเพณีทาง พระพุทธศาสนาและอนุรักษ์ ประเพณีอันเป็นเอกลักษณ์ ประจำถิ่นของชาวจังหวัด นครศรีธรรมราช	ผู้บริหาร สมาชิกสภา พนักงานองค์การบริหาร ส่วนตำบลเขาพระทอง คณะกรรมการสภา วัฒนธรรม	๑๐,๐๐๐	๑๐,๐๐๐	๑๐,๐๐๐	๑๐,๐๐๐	๑๐,๐๐๐	๑ ครั้ง/ปี	ผู้บริหาร สมาชิก สภา พนักงานส่วน ตำบล พนักงานจ้าง คณะกรรมการสภา วัฒนธรรม ได้เรียนรู้ และเข้าใจเกี่ยวกับ ประเพณีวัน มาฆบูชาแห่ผ้าขึ้น ธาตุ	กองการศึกษา
๒	โครงการจัด งานประเพณี ลอยกระทง	-เพื่ออนุรักษ์และสืบสานประเพณี ลอยกระทงให้ดำรงสืบไป -เพื่อให้เด็ก เยาวชน ประชาชน รู้จักคุณค่าของประเพณีลอย กระทง	เด็ก เยาวชน ประชาชน ร่วมจัดกิจกรรมเกี่ยวกับ ประเพณีลอยกระทง	๓๕,๐๐๐	๓๕,๐๐๐	๓๕,๐๐๐	๓๕,๐๐๐	๓๕,๐๐๐	๑ ครั้ง/ปี	เด็ก เยาวชน ประชาชนเห็น ความสำคัญของ ประเพณีท้องถิ่น	กองการศึกษา
๓	โครงการจัด งานประเพณี สงกรานต์ รด น้ำขอพร ผู้สูงอายุ	-เพื่อสืบสานประเพณีอันดีงาม ของท้องถิ่นให้ดำรงสืบไป -เพื่อให้ประชาชนมีส่วนร่วมใน กิจกรรมที่ อบต.เขาพระทอง จัด ขึ้นมีความรักความสามัคคี -เพื่อส่งเสริมให้พี่น้องประชาชน ได้เกิดความสำนึกในการ แสดงออกซึ่งความกตัญญูตเวที ต่อญาติผู้ใหญ่ที่ตนเคารพนับถือ	-ผู้สูงอายุในเขตพื้นที่ ตำบลเขาพระทอง -พนักงานส่วนตำบลและ พนักงานจ้าง กลุ่มแกน นำหมู่บ้าน เด็กและ เยาวชน ประชาชนใน ตำบลเขาพระทอง มีส่วน ร่วมในการสืบทอด วัฒนธรรมประเพณีที่ดี งามของท้องถิ่น	๘๕,๐๐๐	๘๕,๐๐๐	๘๕,๐๐๐	๘๕,๐๐๐	๘๕,๐๐๐	จำนวน ๑ ครั้ง	ได้อนุรักษ์ประเพณี ท้องถิ่น	กองการศึกษา

๓. ยุทธศาสตร์การพัฒนาด้านศาสนา ศิลปวัฒนธรรม จารีตประเพณี และภูมิปัญญาท้องถิ่น

๓.๑ แผนงานศาสนา วัฒนธรรมและนันทนาการ(งานศาสนา วัฒนธรรมท้องถิ่น)

ที่	โครงการ/กิจกรรม	วัตถุประสงค์	เป้าหมาย(ผลผลิตของโครงการ)	งบประมาณและที่ผ่านมา					ตัวชี้วัด (KPI)	ผลที่คาดว่าจะได้รับ	หน่วยงานที่รับผิดชอบ
				๒๕๖๖ (บาท)	๒๕๖๗ (บาท)	๒๕๖๘ (บาท)	๒๕๖๙ (บาท)	๒๕๗๐ (บาท)			
๔	โครงการจัดกิจกรรมประเพณีแห่เทียนพรรษา	-เพื่อส่งเสริมและอนุรักษ์ขนบธรรมเนียมประเพณีไทย -เพื่อให้ประชาชนปฏิบัติตนเหมาะสมในวันเข้าพรรษา	จัดกิจกรรมแห่เทียนพรรษาในตำบลเขาพระทอง	๑๕,๐๐๐	๑๕,๐๐๐	๑๕,๐๐๐	๑๕,๐๐๐	๑๕,๐๐๐	จำนวน ๑ ครั้ง	-ได้อนุรักษ์ประเพณีท้องถิ่น	กองการศึกษาฯ
๕	โครงการส่งเสริมการเรียนรู้และอนุรักษ์ภูมิปัญญาท้องถิ่น (ขนมประเพณีบุญสารทเดือนสิบ)	เพื่อเป็นการส่งเสริมส่งเสริมการเรียนรู้และอนุรักษ์ภูมิปัญญาท้องถิ่น	ประชาชนในตำบลและพนักงานองค์การบริหารส่วนตำบลเขาพระทอง	๑๐,๐๐๐	๑๐,๐๐๐	๑๐,๐๐๐	๑๐,๐๐๐	๑๐,๐๐๐	จัดทำขนมประเพณีบุญสารทเดือนสิบ	ภูมิปัญญาท้องถิ่นได้รับการสืบทอดให้คงอยู่ และสามารถถ่ายทอดสู่คนรุ่นหลัง	กองการศึกษาฯ
๖	โครงการส่งเสริมสนับสนุน ประเพณีท้องถิ่นประจำปีของจังหวัด นครศรีธรรมราช (งานเดือนสิบ)	เพื่ออนุรักษ์และสืบสานประเพณีบุญสารทเดือนสิบให้คงอยู่สืบไป	เข้าร่วมโครงการส่งเสริมสนับสนุนประเพณีท้องถิ่นประจำปีของจังหวัดนครศรีธรรมราช	๑๐,๐๐๐	๑๐,๐๐๐	๑๐,๐๐๐	๑๐,๐๐๐	๑๐,๐๐๐	ร้อยละ ๑๐๐ของโครงการ	ได้ร่วมกันส่งเสริมและอนุรักษ์ประเพณีท้องถิ่น	กองการศึกษาฯ
๗	โครงการอนุรักษ์ศิลปะพื้นบ้านและวัฒนธรรมท้องถิ่น	เพื่ออนุรักษ์ศิลปะพื้นบ้านและวัฒนธรรมท้องถิ่น	อบรมศิลปะพื้นบ้านและวัฒนธรรมท้องถิ่นเช่น หนังตะลุง มโนรา เพลงบอก ลิเกป่า ฯลฯ ให้แก่เด็ก เยาวชน ประชาชนในตำบล	๕๐,๐๐๐	๕๐,๐๐๐	๕๐,๐๐๐	๕๐,๐๐๐	๕๐,๐๐๐	ไม่น้อยกว่า ๑โครงการ/ปี	ศิลปะพื้นบ้านและวัฒนธรรมท้องถิ่นได้รับการสืบทอดสู่คนรุ่นหลัง	กองการศึกษาฯ

๓. ยุทธศาสตร์การพัฒนาด้านศาสนา ศิลปวัฒนธรรม จารีตประเพณี และภูมิปัญญาท้องถิ่น

๓.๑ แผนงานศาสนา วัฒนธรรมและนันทนาการ(งานศาสนา วัฒนธรรมท้องถิ่น)

ที่	โครงการ/กิจกรรม	วัตถุประสงค์	เป้าหมาย(ผลผลิตของโครงการ)	งบประมาณและที่ผ่านมา					ตัวชี้วัด(KPI)	ผลที่คาดว่าจะได้รับ	หน่วยงานที่รับผิดชอบ
				๒๕๖๖ (บาท)	๒๕๖๗ (บาท)	๒๕๖๘ (บาท)	๒๕๖๙ (บาท)	๒๕๗๐ (บาท)			
๘	โครงการอบรมศีลธรรม จริยธรรม ให้แก่ เด็ก นักเรียน เยาวชน	เพื่อให้ เด็กและเยาวชน มีความรู้ความเข้าใจ หลักธรรมของศาสนา สร้างจิตสำนึกที่ดั่งงาม มี ศาสนาเป็นเครื่องยึดเหนี่ยวจิตใจ	จัดกิจกรรมอบรม ศีลธรรม จริยธรรม เด็กและเยาวชน	๖๐,๐๐๐	๖๐,๐๐๐	๖๐,๐๐๐	๖๐,๐๐๐	๖๐,๐๐๐	ร้อยละ ๓๐ ของ ผู้เข้ารับการมี ความรู้เรื่องศีล ธรรม จริยธรรม	นักเรียน เยาวชน มี ความรู้ความเข้าใจ มีศีลธรรม จริยธรรม	กองการศึกษาฯ
รวม				๒๗๕,๐๐๐	๒๗๕,๐๐๐	๒๗๕,๐๐๐	๒๗๕,๐๐๐	๒๗๕,๐๐๐			

๓. ยุทธศาสตร์การพัฒนาด้านศาสนา ศิลปวัฒนธรรม จารีตประเพณี และภูมิปัญญาท้องถิ่น

๓.๑ แผนงานศาสนา วัฒนธรรมและนันทนาการ(งานวิชาการวางแผนและส่งเสริมการท่องเที่ยว)

ที่	โครงการ/กิจกรรม	วัตถุประสงค์	เป้าหมาย(ผลผลิตของโครงการ)	งบประมาณและที่ผ่านมา					ตัวชี้วัด (KPI)	ผลที่คาดว่าจะได้รับ	หน่วยงานที่รับผิดชอบ
				๒๕๖๖ (บาท)	๒๕๖๗ (บาท)	๒๕๖๘ (บาท)	๒๕๖๙ (บาท)	๒๕๗๐ (บาท)			
๑	โครงการร่วมงานดอกจูดบาน กาชาดของดีเมืองชะอวด	-เพื่อส่งเสริมการท่องเที่ยวอำเภอลำเภอบะอวด เพื่อเผยแพร่ผลผลิตทางการเกษตร -เพื่อส่งเสริมรายได้ให้กับเกษตรกร	-ส่งเสริมการท่องเที่ยวอำเภอลำเภอบะอวด ออกร้านจำหน่ายสินค้าทางการเกษตรและแสดง ผลิตภัณฑ์ประจำตำบลเขาพระทอง	๖๕,๐๐๐	๖๕,๐๐๐	๖๕,๐๐๐	๖๕,๐๐๐	๖๕,๐๐๐	จำนวน ๑ ครั้ง	การท่องเที่ยวอำเภอลำเภอบะอวด เกษตรกรมีรายได้เพิ่มขึ้น	สำนักปลัดฯ
รวม				๖๕,๐๐๐	๖๕,๐๐๐	๖๕,๐๐๐	๖๕,๐๐๐	๖๕,๐๐๐			

๓. ยุทธศาสตร์การพัฒนาด้านาศาสนาศิลปวัฒนธรรม จารีตประเพณี และภูมิปัญญาท้องถิ่น

๓.๒ แผนงานอุตสาหกรรมและการโยธา(งานก่อสร้าง)

ที่	โครงการ/กิจกรรม	วัตถุประสงค์	เป้าหมาย(ผลผลิตของโครงการ)	งบประมาณและที่ผ่านมา					ตัวชี้วัด(KPI)	ผลที่คาดว่าจะได้รับ	หน่วยงานที่รับผิดชอบ
				๒๕๖๖ (บาท)	๒๕๖๗ (บาท)	๒๕๖๘(บาท)	๒๕๖๙ (บาท)	๒๕๗๐ (บาท)			
๑	ปรับปรุงภูมิทัศน์แหล่งท่องเที่ยว หนานเรือ ม.๖	เพื่อส่งเสริมการท่องเที่ยว	ปรับปรุงภูมิทัศน์แหล่งท่องเที่ยว หนานเรือ	-	-	๘๐,๐๐๐	-	๘๐,๐๐๐	จำนวน ๑ แห่ง	จำนวนนักท่องเที่ยวเพิ่มขึ้น	กองช่าง
๒	ปรับปรุงภูมิทัศน์บริเวณภูเขาป่าะ ม.๒	เพื่อส่งเสริมการท่องเที่ยว	ปรับปรุงบริเวณภูเขาป่าะ ม.๒	-	๘๐,๐๐๐	-	-	-	จำนวน ๑ แห่ง	จำนวนนักท่องเที่ยวเพิ่มขึ้น	กองช่าง
๓	ก่อสร้างอาคารศูนย์จำหน่ายผลิตภัณฑ์ชุมชนและผลผลิตทางการเกษตร	เพื่อส่งเสริมอาชีพและแหล่งจำหน่ายผลิตภัณฑ์ชุมชนและผลผลิตทางการเกษตร	ก่อสร้างอาคารศูนย์จำหน่ายผลิตภัณฑ์ชุมชนและผลผลิตทางการเกษตร	-	๒,๕๐๐,๐๐๐	-	๒,๕๐๐,๐๐๐	-	จำนวน ๑ แห่ง	เป็นแหล่งจำหน่ายผลิตภัณฑ์ชุมชนและผลผลิตทางการเกษตร	กองช่าง
รวม				-	๒,๕๘๐,๐๐๐	๘๐,๐๐๐	๒,๕๐๐,๐๐๐	๘๐,๐๐๐			

แผนพัฒนาท้องถิ่น (พ.ศ.๒๕๖๖ - ๒๕๗๐)

องค์การบริหารส่วนตำบลเขาพระทอง อำเภอชะอวด จังหวัดนครศรีธรรมราช

ก.ยุทธศาสตร์จังหวัดที่๓ การบริหารจัดการทรัพยากรธรรมชาติและสิ่งแวดล้อมอย่างยั่งยืน

ข.ยุทธศาสตร์การพัฒนาของ อบท. ในเขตจังหวัดที่ ๒การบริหารจัดการทรัพยากรธรรมชาติและสิ่งแวดล้อมและพลังงาน

๔. ยุทธศาสตร์การพัฒนาด้านการบริหารจัดการและอนุรักษ์ทรัพยากรธรรมชาติและสิ่งแวดล้อม

๔.๑ แผนงานการเกษตร(งานสิ่งแวดล้อมและทรัพยากรธรรมชาติ)

ที่	โครงการ/ กิจกรรม	วัตถุประสงค์	เป้าหมาย(ผลผลิตของ โครงการ)	งบประมาณและที่ผ่านมา					ตัวชี้วัด(KPI)	ผลที่คาดว่าจะได้รับ	หน่วยงานที่ รับผิดชอบ
				๒๕๖๖ (บาท)	๒๕๖๗ (บาท)	๒๕๖๘ (บาท)	๒๕๖๙ (บาท)	๒๕๗๐ (บาท)			
๑	โครงการวันรัก ต้นไม้ประจำปี ของชาติ	เพื่อส่งเสริมการปลูก ต้นไม้ เพิ่มพื้นที่ป่าไม้ และปลูกจิตสำนึกในการ อนุรักษ์ ทรัพยากรธรรมชาติ	รวมพลังองค์กรต่างๆใน พื้นที่ เพื่อปลูกต้นไม้ใน วันรักต้นไม้ประจำปีของ ชาติ ๒๑ ตุลาคมของทุก ปี	-๒๐,๐๐๐	๒๐,๐๐๐	๒๐,๐๐๐	๒๐,๐๐๐	๒๐,๐๐๐	ร้อยละ ๗๐ของต้นไม้ เจริญเติบโต	ประชาชนมีจิตสำนึก รักการปลูกต้นไม้ เพิ่มขึ้น	สนง.ปลัด
๒	โครงการค่าย เยาวชนรณรงค์ ต่อต้านยาเสพติด สร้าง จิตสำนึกการ อนุรักษ์ ทรัพยากรธรรม ชาติสิ่งแวดล้อม และส่งเสริม คุณธรรม จริยธรรม	เพื่อส่งเสริมคุณธรรม จริยธรรม ส่งเสริม สร้าง จิตสำนึกในการอนุรักษ์ ทรัพยากรธรรมชาติ สิ่งแวดล้อม และเพื่อให้ เยาวชนรู้จักป้องกันและ แก้ไขปัญหาเสพติด	เยาวชนในพื้นที่ตำบล เขาพระทอง หมู่บ้านละ ๑๐ คน	๗๐,๐๐๐	-๗๐,๐๐๐	-๗๐,๐๐๐	-๗๐,๐๐๐	๗๐,๐๐๐	ทรัพยากรธรรมชาติ สิ่งแวดล้อม ในพื้นที่ ได้รับการแก้ไขเพิ่มขึ้น เยาวชนรู้จักป้องกัน และแก้ไขปัญหา เสพติด ปัญหาเรื่องยา เสพติดลดลง	เยาวชนในพื้นที่ ตำบลเขาพระทอง มี จิตสำนึกในการอนุ รักษ์ ทรัพยากรธรรมชาติ สิ่งแวดล้อม เยาวชน รู้จักป้องกันและ แก้ไขปัญหาเสพ ติด	กองการศึกษาฯ

๔. ยุทธศาสตร์การพัฒนาด้านการบริหารจัดการและอนุรักษ์ทรัพยากรธรรมชาติและสิ่งแวดล้อม

๔.๑แผนงานการเกษตร(งานสิ่งแวดล้อมและทรัพยากรธรรมชาติ)

ที่	โครงการ/กิจกรรม	วัตถุประสงค์	เป้าหมาย (ผลผลิตของโครงการ)	งบประมาณและที่ผ่านมา					ตัวชี้วัด(KPI)	ผลที่คาดว่าจะได้รับ	หน่วยงานที่รับผิดชอบ
				๒๕๖๖ (บาท)	๒๕๖๗ (บาท)	๒๕๖๘ (บาท)	๒๕๖๙ (บาท)	๒๕๗๐ (บาท)			
๓	โครงการปลูกหญ้าแฝกตามแนวพระราชดำริ	เพื่อป้องกันการชะล้างของหน้าดิน คลุมดินลดการพังทลายของหน้าดินที่ลาดชัน บำรุงดินในพื้นที่เสื่อมโทรม	ปลูกหญ้าแฝกพื้นที่ลาดชัน หรือริมตลิ่งในพื้นที่ ๕,๐๐๐ ไร่	๑๐,๐๐๐	๑๐,๐๐๐	๑๐,๐๐๐	๑๐,๐๐๐	๑๐,๐๐๐	ร้อยละ ๘๐ ของหญ้าแฝกที่ปลูกเจริญเติบโต	๑.ปัญหาการชะล้างพังทลายของหน้าดินและดินดานลดลง ๒.ดินมีความสมบูรณ์ขึ้น	สนง.ปลัด
๔	โครงการสามวัยใส่ใจสิ่งแวดล้อม	เพื่อป้องกัน อนุรักษ์สิ่งแวดล้อมในพื้นที่ตำบล	เด็ก ประชาชน และผู้สูงอายุร่วมปลูกต้นไม้ และสิ่งแวดล้อมอื่นๆ	๑๐,๐๐๐	๑๐,๐๐๐	๑๐,๐๐๐	๑๐,๐๐๐	๑๐,๐๐๐	จำนวน๑ครั้ง/ปี	สิ่งแวดล้อมในพื้นที่ดีขึ้น	สนง.ปลัด
๕	อุดหนุนศูนย์บริการและถ่ายทอดเทคโนโลยีการเกษตรประจำตำบล	เพื่อส่งเสริมสนับสนุนงบประมาณศูนย์บริการและถ่ายทอดเทคโนโลยีการเกษตร	สนับสนุนงบประมาณโครงการ จำนวน ๔ โครงการ	๑๓๐,๐๐๐-	๑๓๐,๐๐๐	๑๓๐,๐๐๐	๑๓๐,๐๐๐	๑๓๐,๐๐๐	จำนวน ปีละ ๔ โครงการ	เกษตรกรสามารถนำความรู้ความสามารถที่ได้รับจากโครงการไปพัฒนาประกอบอาชีพต่อไป	สนง.ปลัด
๖	โครงการสร้างจิตสำนึกชุมชนรักษาสิ่งแวดล้อมเพื่อประโยชน์ของชุมชน	เพื่ออนุรักษ์และฟื้นฟูทรัพยากรธรรมชาติและสิ่งแวดล้อม	อบรม/ รมรงค์สร้างจิตสำนึกชุมชนรักษาสิ่งแวดล้อมเพื่อประโยชน์ของชุมชน ฯลฯ	๒๐,๐๐๐	๒๐,๐๐๐	๒๐,๐๐๐	๒๐,๐๐๐	๒๐,๐๐๐	รักษาสิ่งแวดล้อมมีคุณภาพที่ดี	จิตสำนึกชุมชนเพื่อรักษาสิ่งแวดล้อมและสิ่งแวดล้อมในพื้นที่ดีขึ้น	สนง.ปลัด
รวม				๒๖๐,๐๐๐	๒๖๐,๐๐๐	๒๖๐,๐๐๐	๒๖๐,๐๐๐	๒๖๐,๐๐๐			

๔. ยุทธศาสตร์การพัฒนาด้านการบริหารจัดการและอนุรักษ์ทรัพยากรธรรมชาติและสิ่งแวดล้อม

๔.๒ แผนงานเคหะและชุมชน (งานกำจัดขยะมูลฝอยและสิ่งปฏิกูล)

ที่	โครงการ/ กิจกรรม	วัตถุประสงค์	เป้าหมาย(ผลผลิตของ โครงการ)	งบประมาณและที่ผ่านมา					ตัวชี้วัด(KPI)	ผลที่คาดว่าจะได้รับ	หน่วยงานที่ รับผิดชอบ
				๒๕๖๖ (บาท)	๒๕๖๗ (บาท)	๒๕๖๘ (บาท)	๒๕๖๙ (บาท)	๒๕๗๐ (บาท)			
๑	โครงการชุมชน ปลอดขยะ	เพื่อให้ชุมชนสะอาด และเป็นชุมชนปลอดขยะ	รณรงค์ให้ความรู้ในการ คัดแยกขยะโดยชุมชน หมู่บ้าน	๕๐,๐๐๐	๕๐,๐๐๐	๕๐,๐๐๐	๕๐,๐๐๐	๕๐,๐๐๐	ร้อยละ๗๐ของชุมชน ที่เข้าร่วมโครงการ เป็นชุมชนปลอดขยะ	ประชาชนในชุมชนมี ความรู้ ชุมชน สะอาด และเป็น ชุมชนปลอดขยะ	สนง.ปลัด
รวม				๕๐,๐๐๐	๕๐,๐๐๐	๕๐,๐๐๐	๕๐,๐๐๐	๕๐,๐๐๐			

แผนพัฒนาท้องถิ่น (พ.ศ.๒๕๖๖ - ๒๕๗๐)

องค์การบริหารส่วนตำบลเขาพระทอง อำเภอชะอวด จังหวัดนครศรีธรรมราช

ก.ยุทธศาสตร์จังหวัดที่ ๔ การพัฒนานคน ชุมชน และสังคมให้น่าอยู่ เข้มแข็ง มั่นคงตามหลักปรัชญาเศรษฐกิจพอเพียง

ข.ยุทธศาสตร์การพัฒนาของ อปท. ในเขตจังหวัดที่ ๕ ด้านการบริหารและจัดการองค์กร

๕. ยุทธศาสตร์การพัฒนาด้านการบริหารและจัดการองค์กร

๕.๑ แผนงานบริหารงานทั่วไป

เสริมสร้างประสิทธิภาพระบบการบริหารจัดการตามหลักธรรมาภิบาล

ที่	โครงการ/กิจกรรม	วัตถุประสงค์	เป้าหมาย(ผลผลิตของโครงการ)	งบประมาณและที่ผ่านมา					ตัวชี้วัด(KPI)	ผลที่คาดว่าจะได้รับ	หน่วยงานที่รับผิดชอบ
				๒๕๖๖ (บาท)	๒๕๖๗ (บาท)	๒๕๖๘ (บาท)	๒๕๖๙ (บาท)	๒๕๗๐ (บาท)			
๑	ส่งเสริม สนับสนุนให้บุคลากรเข้าร่วมฝึกอบรม/สัมมนาหลักสูตรต่าง ๆ	เพื่อให้บุคลากรมีความรู้ และประสบการณ์ สามารถนำมาประยุกต์ใช้ในการปฏิบัติหน้าที่ของตนเองและองค์กร	-ผู้บริหาร สมาชิกสภา อบต. -พนักงานส่วนตำบล -ลูกจ้างประจำ -พนักงานจ้างของ อบต.	๑๕๐,๐๐๐	๑๕๐,๐๐๐	๑๕๐,๐๐๐	๑๕๐,๐๐๐	๑๕๐,๐๐๐	ร้อยละ ๘๐ ของผู้เข้าอบรม ประสบการณ์ สามารถนำมาประยุกต์ใช้ในการปฏิบัติหน้าที่	บุคลากรมีความรู้ และประสบการณ์ สามารถนำมาประยุกต์ใช้ในการปฏิบัติหน้าที่ของตนเองและองค์กร	สนง.ปลัด
๒	โครงการฝึกอบรมเพื่อเพิ่มประสิทธิภาพการทำงานของบุคลากรท้องถิ่น	เพื่อพัฒนาศักยภาพการปฏิบัติงานให้แก่บุคลากร	-เพื่อพัฒนาศักยภาพการปฏิบัติงานให้แก่บุคลากร-ติดตามและประเมินผล	๑๐๐,๐๐๐	๑๐๐,๐๐๐	๑๐๐,๐๐๐	๑๐๐,๐๐๐	๑๐๐,๐๐๐	ร้อยละ ๘๐ ของผู้เข้าอบรม ประสบการณ์ สามารถนำมาประยุกต์ใช้ในการปฏิบัติหน้าที่	บุคลากรมีความรู้ และประสบการณ์ สามารถนำมาประยุกต์ใช้ในการปฏิบัติหน้าที่ของตนเองและองค์กร	สนง.ปลัด
๓	โครงการเสริมสร้างคุณธรรมและจริยธรรมให้แก่เจ้าหน้าที่ท้องถิ่น	เพื่อเสริมสร้างประสิทธิภาพด้านคุณธรรมจริยธรรมให้แก่เจ้าหน้าที่	จัดทำโครงการที่เกี่ยวข้องกับเสริมสร้างคุณธรรมและจริยธรรมให้แก่เจ้าหน้าที่ท้องถิ่น	๕๐,๐๐๐	๕๐,๐๐๐	๕๐,๐๐๐	๕๐,๐๐๐	๕๐,๐๐๐	จำนวน ๕๐ คน	เจ้าหน้าที่ท้องถิ่นมีคุณธรรมและจริยธรรมเพิ่มขึ้น	สนง.ปลัด

๕. ยุทธศาสตร์การพัฒนาด้านการบริหารและจัดการองค์กร

๕.๑ แผนงานบริหารงานทั่วไป

เสริมสร้างประสิทธิภาพระบบการบริหารจัดการตามหลักธรรมาภิบาล

ที่	โครงการ/ กิจกรรม	วัตถุประสงค์	เป้าหมาย(ผลผลิตของ โครงการ)	งบประมาณและที่ผ่านมา					ตัวชี้วัด(KPI)	ผลที่คาดว่าจะ ได้รับ	หน่วยงานที่ รับผิดชอบ
				๒๕๖๖ (บาท)	๒๕๖๗ (บาท)	๒๕๖๘ (บาท)	๒๕๖๙ (บาท)	๒๕๗๐ (บาท)			
๔	โครงการจ้าง เหมาบริการ รักษาความ ปลอดภัยสถานที่ ราชการ	เพื่อจ้างเหมาบริการรักษา ความปลอดภัยสถานที่ ราชการ	จ้างเหมาบริการรักษาความ ปลอดภัยสถานที่ราชการ จำนวน ๑ คน ๑๒ เดือนๆ ละ ๖,๐๐๐บาท	๗๒,๐๐๐	๗๒,๐๐๐	๗๒,๐๐๐	๗๒,๐๐๐	๗๒,๐๐๐	จำนวน ๑ คน	อาคารสถานที่ที่มี ความปลอดภัย	สนง.ปลัด
๕	โครงการ ปรับปรุงระบบ แผนที่ภาษีและ ทะเบียน ทรัพย์สิน	เพื่อให้การจัดเก็บภาษีมี ความสะดวก ครอบคลุม	ปรับปรุงระบบแผนที่ภาษีฯ ขั้นตอนการสำรวจ ภาคสนามทั้งระบบมือ โดย ใช้แบบสำรวจ ผท.๙-๕ และ ใช้ระบบโปรแกรม LTAX ,GIS ๓๐๐๐ -จ้างเหมาผู้ปฏิบัติงาน	๑๒๐,๐๐๐	๑๒๐,๐๐๐	๑๒๐,๐๐๐	๑๒๐,๐๐๐	๑๒๐,๐๐๐	การจัดเก็บมี ประสิทธิภาพ ขึ้น ร้อยละ ๘๐	การประเมินภาษี และการจัดเก็บ ภาษีมี ประสิทธิภาพ ยิ่งขึ้น	กองคลัง
๖	โครงการอบรม ให้ความรู้ ประชาชน เกี่ยวกับผู้เสีย ภาษี	เพื่อให้ประชาชนผู้อยู่ใน ข่ายต้องชำระภาษีทราบ ถึงบทบาทและหน้าที่ และชำระภาษีภายใน ระยะเวลาที่กำหนด	-จัดทำป้ายประชาสัมพันธ์ -จัดทำแผ่นพับ/ใบปลิว -ประชาสัมพันธ์รูปแบบ ต่างๆ	๒๐,๐๐๐	๒๐,๐๐๐	๒๐,๐๐๐	๒๐,๐๐๐	๒๐,๐๐๐	การจัดเก็บมี ประสิทธิภาพ ขึ้น ร้อยละ ๘๐	มีผู้ชำระภาษี เพิ่มขึ้น และ สามารถจัดเก็บ ภาษีได้มากยิ่งขึ้น	กองคลัง
๗	โครงการจัดงาน รัฐพิธี	๑.เพื่อจัดงานรัฐพิธีต่างๆ ๒.เพื่อเป็นค่าใช้จ่ายที่ เกี่ยวข้องรับรัฐพิธี และ หนังสือสั่งการต่างๆทาง รัฐพิธี	จัดงานรัฐพิธีต่างๆเป็น ค่าใช้จ่ายที่เกี่ยวข้องรับรัฐ พิธี หรือหนังสือสั่งการต่างๆ ทางรัฐพิธี	๑๐๐,๐๐๐	๑๐๐,๐๐๐	๑๐๐,๐๐๐	๑๐๐,๐๐๐	๑๐๐,๐๐๐	จัดงานรัฐพิธี ต่างๆ	เพื่อแสดงถึงความ จงรักภักดี	สนง.ปลัด

๕. ยุทธศาสตร์การพัฒนาด้านการบริหารและจัดการองค์กร

๕.๑ แผนงานบริหารงานทั่วไป

เสริมสร้างประสิทธิภาพระบบบริหารจัดการตามหลักธรรมาภิบาล

ที่	โครงการ/กิจกรรม	วัตถุประสงค์	เป้าหมาย(ผลผลิตของโครงการ)	งบประมาณและที่ผ่านมา					ตัวชี้วัด(KPI)	ผลที่คาดว่าจะได้รับ	หน่วยงานที่รับผิดชอบ
				๒๕๖๖ (บาท)	๒๕๖๗ (บาท)	๒๕๖๘ (บาท)	๒๕๖๙ (บาท)	๒๕๗๐ (บาท)			
๘	โครงการในพระราชดำริสและพระราชเสาวนีย์	ดำเนินการตามโครงการในพระราชดำริสและพระราชเสาวนีย์	โครงการต่างๆ ตามพระราชดำริสและพระราชเสาวนีย์	๑๐,๐๐๐	๓๐,๐๐๐	๓๐,๐๐๐	๓๐,๐๐๐	๓๐,๐๐๐	ไม่น้อยกว่า ๑ ครั้ง/ปี	เพื่อสนองนโยบายตามโครงการพระราชดำริสและพระราชเสาวนีย์	สนง.ปลัด
๙	โครงการบูรณาการร่วมกับท้องถิ่นอื่นเพื่อเพิ่มประสิทธิภาพพนักงานจ้าง	เพื่อพัฒนาให้พนักงานจ้างมีความรู้ มีประสบการณ์ สามารถนำมาประยุกต์ใช้ในการปฏิบัติหน้าที่ของตนเองและองค์กร	-พนักงานจ้างของ อบต.	๓๐,๐๐๐	๓๐,๐๐๐	๓๐,๐๐๐	๓๐,๐๐๐	๓๐,๐๐๐	พนักงานมีความรู้ และ ประสบการณ์ สามารถนำมาประยุกต์ใช้ในการปฏิบัติหน้าที่ของตนเองและองค์กร	พนักงานมีความรู้ และ ประสบการณ์ สามารถนำมาประยุกต์ใช้ในการปฏิบัติหน้าที่ของตนเองและองค์กร	สนง.ปลัด
๑๐	โครงการจัดงานวันท้องถิ่นไทย	เพื่อให้บุคลากรมีความรู้ และ ประสบการณ์ ทางวิชาการต่างๆในการจัดงานวันท้องถิ่นไทย	จัดงานและจัดนิทรรศน์วันท้องถิ่นไทยโดยมีผู้บริหาร สมาชิกสภา อบต./พนักงานส่วนตำบล / ลูกจ้างประจำ / พนักงานจ้างของ อบต.	๒๐,๐๐๐	๒๐,๐๐๐	๒๐,๐๐๐	๒๐,๐๐๐	๒๐,๐๐๐	ร้อยละ ๕๐ ของผู้เข้าร่วม ประสบการณ์ สามารถนำมาประยุกต์ใช้ในการปฏิบัติหน้า	บุคลากรมีความรู้ และ ประสบการณ์ ทางวิชาการต่างๆ ในการจัดงานวันท้องถิ่นไทย	สนง.ปลัด

๕. ยุทธศาสตร์การพัฒนาด้านการบริหารและจัดการองค์กร

๕.๑ แผนงานบริหารงานทั่วไป

เสริมสร้างประสิทธิภาพระบบการบริหารจัดการตามหลักธรรมาภิบาล

ที่	โครงการ/กิจกรรม	วัตถุประสงค์	เป้าหมาย(ผลผลิตของโครงการ)	งบประมาณและที่ผ่านมา					ตัวชี้วัด(KPI)	ผลที่คาดว่าจะได้รับ	หน่วยงานที่รับผิดชอบ
				๒๕๖๖ (บาท)	๒๕๖๗ (บาท)	๒๕๖๘ (บาท)	๒๕๖๙ (บาท)	๒๕๗๐ (บาท)			
๑๑	โครงการส่งเสริมหลักธรรมาภิบาลและความโปร่งใสในองค์กร	เพื่อส่งเสริมหลักธรรมาภิบาลและความโปร่งใสในองค์กร	อบรมหลักธรรมาภิบาลและความโปร่งใสในองค์กร	๒๐,๐๐๐	๒๐,๐๐๐	๒๐,๐๐๐	๒๐,๐๐๐	๒๐,๐๐๐	พนักงานมีความรู้หลักธรรมาภิบาลและความโปร่งใสในองค์กร	พนักงานมีความรู้หลักธรรมาภิบาลและความโปร่งใสในองค์กรสามารถนำความรู้ไปปฏิบัติงาน	สนง.ปลัด
๑๒	โครงการข้าราชการไทยไร้ทุจริต ปลุกจิตสำนึกในการป้องกันและปราบปรามการทุจริต	เพื่อส่งเสริมให้ผู้บริหาร สมาชิกสภาท้องถิ่น ข้าราชการ พนักงานและลูกจ้าง อบต.มีจิตสำนึกในการป้องกันและปราบปรามการทุจริต	-ผู้บริหาร สมาชิกสภาท้องถิ่น ข้าราชการ พนักงานและลูกจ้าง อบต.	๓๐,๐๐๐	๓๐,๐๐๐	๓๐,๐๐๐	๓๐,๐๐๐	๓๐,๐๐๐	ปีละครั้ง	ผู้บริหาร สมาชิกสภาท้องถิ่น ข้าราชการ พนักงานและลูกจ้าง อบต.มีจิตสำนึกในการป้องกันและปราบปรามการทุจริต	สนง.ปลัด
๑๓	โครงการ อบต. เคลื่อนที่ บริการที่ดี เพื่อประชาชน	เพื่อให้การบริการติดต่อราชการต่างๆ นอกสถานที่	ให้การบริการติดต่อราชการต่างๆนอกสถานที่ ในพื้นที่ตำบลเขาพระทอง	๕๐,๐๐๐	๕๐,๐๐๐	๕๐,๐๐๐	๕๐,๐๐๐	๕๐,๐๐๐	ปีละครั้ง	ประชาชนได้รับความสะดวกในการติดต่อราชการต่างๆ	สนง.ปลัด
๑๔	ค่าใช้จ่ายในการเลือกตั้ง	-เพื่อเป็นค่าใช้จ่ายในการเลือกตั้ง ผู้บริหารหรือ ส.อบต. -เพื่อส่งเสริมการเมืองการปกครองในระบอบประชาธิปไตย	จัดการเลือกตั้ง ผู้บริหารหรือ ส.อบต. แทนตำแหน่งที่ว่าง	๗๐๐,๐๐๐ อบต.	๗๐๐,๐๐๐ อบต.	๗๐๐,๐๐๐ อบต.	๗๐๐,๐๐๐ อบต.	๗๐๐,๐๐๐ อบต.	-จำนวนครั้งที่จัดการเลือกตั้งผู้บริหารหรือ ส.อบต.	-ประชาชนได้มีส่วนร่วมการเมืองการปกครองในระบอบประชาธิปไตย	สนง.ปลัด
รวม				๑,๔๗๒,๐๐๐	๑,๔๗๒,๐๐๐	๑,๔๗๒,๐๐๐	๑,๔๗๒,๐๐๐	๑,๔๗๒,๐๐๐			

๕. ยุทธศาสตร์การพัฒนาด้านการบริหารและจัดการองค์กร

๕.๒ แผนงานอุตสาหกรรมและการโยธา

เสริมสร้างประสิทธิภาพระบบการบริหารจัดการตามหลักธรรมาภิบาล

ที่	โครงการ/กิจกรรม	วัตถุประสงค์	เป้าหมาย(ผลผลิต) ของโครงการ	งบประมาณและที่ผ่านมา					ตัวชี้วัด(KPI)	ผลที่คาดว่าจะ ได้รับ	หน่วยงานที่ รับผิดชอบ
				๒๕๖๖ (บาท)	๒๕๖๗ (บาท)	๒๕๖๘(บาท)	๒๕๖๙ (บาท)	๒๕๗๐ (บาท)			
๑	ปรับปรุงภูมิทัศน์ บริเวณ อบต.	เพื่อปรับปรุงภูมิทัศน์ บริเวณ อบต.	ปรับปรุงภูมิทัศน์ บริเวณ อบต.	๑๐๐,๐๐๐	๑๐๐,๐๐๐	๑๐๐,๐๐๐	๑๐๐,๐๐๐	๑๐๐,๐๐๐	จำนวน ๑ แห่ง	อาคารสถานที่ที่มี ความสะอาดหน้า อยู่มากขึ้น	สำนักงาน ปลัดฯ
รวม											

รายละเอียดโครงการพัฒนาแบบ  
แผนพัฒนาท้องถิ่น (พ.ศ.๒๕๖๖ - ๒๕๗๐)

แบบ ผ ๐๒/๓

สำหรับโครงการที่เกินศักยภาพขององค์กรปกครองส่วนท้องถิ่นที่ใช้สำหรับประสานแผนพัฒนาท้องถิ่น  
องค์การบริหารส่วนตำบลเขาพระทอง อำเภอชะอวด จังหวัดนครศรีธรรมราช

ยุทธศาสตร์จังหวัดที่ ๕ การสร้างสังคมอยู่ดีมีสุข

-ยุทธศาสตร์การพัฒนาของ อบท. ในเขตจังหวัดที่ ๔ การพัฒนาโครงสร้างพื้นฐาน

๑. ยุทธศาสตร์การพัฒนาด้านโครงสร้างพื้นฐาน

๑.๑ แผนงาน อุตสาหกรรมและโยธา

ที่	โครงการ/กิจกรรม	วัตถุประสงค์	เป้าหมาย (ผลผลิตของโครงการ)	งบประมาณและที่ผ่านมา					ตัวชี้วัด (KPI)	ผลที่คาดว่าจะได้รับ	หน่วยงานที่ รับผิดชอบ
				๒๕๖๖ (บาท)	๒๕๖๗ (บาท)	๒๕๖๘ (บาท)	๒๕๖๙ (บาท)	๒๕๗๐ (บาท)			
๑	ก่อสร้างถนน ค.ส.ล. สายหัว สะพานจีน-โคกชด หมู่ที่๒ ตำบลเขา พระทอง อำเภอชะ อวด จังหวัด นครศรีธรรมราช	เพื่อให้ประชาชน สัญจรไปมาด้วย ความสะดวก รวดเร็วในการ คมนาคม -เพื่อให้การขนส่ง ผลผลิตทาง การเกษตรสู่ตลาด ด้วยความสะดวก รวดเร็วขึ้น	ก่อสร้างถนน ค.ส.ล. ผิวจราจรกว้าง กว้าง ๔ เมตร ยาว ๗๒๕ เมตร หนา ๐.๑๕ เมตร ไหล่ทางเฉลี่ย ข้างละ ๐.๕๐ เมตร	๑,๙๕๖,๐๐๐-	-	-	-	-	ก่อสร้างถนน ค.ส.ล.ผิว จราจรกว้าง กว้าง ๔ เมตร ยาว ๗๒๕ เมตร หนา ๐.๑๕ เมตร ไหล่ทางเฉลี่ย ข้างละ ๐.๕๐ เมตร	ราษฎรในพื้นที่ ประมาณ ๔๐๐ ครัวเรือน และ ประชาชนในพื้นที่ ใกล้เคียง ได้รับ ความสะดวกใน การคมนาคม สัญจรและขนส่ง สินค้าทางการ เกษตรได้รวดเร็ว ยิ่งขึ้น ประหยัดเวลาและ ค่าใช้จ่ายในการ เดินทาง	องค์การ บริหารส่วน จังหวัด นครศรีธรรม ราช

๑. ยุทธศาสตร์การพัฒนาด้านโครงสร้างพื้นฐาน

๑.๑ แผนงาน อุตสาหกรรมและโยธา

ที่	โครงการ/กิจกรรม	วัตถุประสงค์	เป้าหมาย (ผลผลิตของโครงการ)	งบประมาณและที่ผ่านมา					ตัวชี้วัด (KPI)	ผลที่คาดว่าจะได้รับ	หน่วยงานที่ รับผิดชอบ
				๒๕๖๖ (บาท)	๒๕๖๗ (บาท)	๒๕๖๘ (บาท)	๒๕๖๙ (บาท)	๒๕๗๐ (บาท)			
๒	ก่อสร้างท่อลอด เหลี่ยมถนนสาย โคกประดู่-สระน้ำ บ้านทุ่งไม้ไผ่ ม.๕	เพื่อให้การระบาย น้ำดีขึ้น ลดปัญหา น้ำท่วมขัง	ท่อลอดเหลี่ยม ข้าง โรงเรียนบ้านทุ่งไม้ไผ่	-	-	๑,๒๐๐,๐๐๐ อบต./ อบจ./ หน่วยงานอื่น	-	-	๑ แห่ง	ปัญหาน้ำท่วมขัง ระบบระบายน้ำดีขึ้น	อบจ./อบต. หน่วยงาน อื่น
๓	ก่อสร้างถนน ค.ส.ล. สายสามแยกหน้าวัด เขาพระทอง ม.๑ บ้านทุ่งไม้ไผ่ ม.๕ สามแยกโรงเรียนบ้าน ทุ่งโขง ม.๖	เพื่อให้ประชาชน สัญจรไปมาด้วย ความสะดวก รวดเร็วในการ คมนาคม - เพื่อให้การขนส่ง ผลผลิตทาง การเกษตรสู่ตลาด ด้วยความสะดวก รวดเร็วขึ้น	ก่อสร้างถนน ค.ส.ล. ผิวจราจรกว้าง กว้าง ๕ เมตร ยาว ๓,๒๕๐ เมตร หน้า ๐.๑๕ เมตร ไหล่ทางเฉลี่ย ข้างละ ๐.๕๐ เมตร	-	๑๑,๓๗๕,๐๐๐ อบต./ อบจ./ หน่วยงานอื่น				ก่อสร้างถนน ค.ส.ล.ผิว จราจรกว้าง กว้าง ๕ เมตร ยาว ๓,๒๕๐ เมตร หน้า ๐.๑๕ เมตร ไหล่ทางเฉลี่ย ข้างละ ๐.๕๐ เมตร	ราษฎรในพื้นที่ ประมาณ ๔๐๐ ครัวเรือน และ ประชาชนในพื้นที่ ใกล้เคียง ได้รับ ความสะดวกในการ คมนาคม สัญจร และขนส่งสินค้า ทางการเกษตรได้ รวดเร็วยิ่งขึ้น ประหยัดเวลาและ ค่าใช้จ่ายในการ เดินทาง	อบจ./อบต. หน่วยงาน อื่น

๑. ยุทธศาสตร์การพัฒนาด้านโครงสร้างพื้นฐาน

๑.๑ แผนงาน อุตสาหกรรมและโยธา

ที่	โครงการ/กิจกรรม	วัตถุประสงค์	เป้าหมาย (ผลผลิตของโครงการ)	งบประมาณและที่ผ่านมา					ตัวชี้วัด (KPI)	ผลที่คาดว่าจะได้รับ	หน่วยงานที่ รับผิดชอบ
				๒๕๖๖ (บาท)	๒๕๖๗ (บาท)	๒๕๖๘ (บาท)	๒๕๖๙ (บาท)	๒๕๗๐ (บาท)			
๔	ก่อสร้างถนน ค.ส.ล. สายหน้าโตน - ควน ฮาย ม.๖	เพื่อให้ประชาชน สรรจรไปมาด้วย ความสะดวก รวดเร็วในการ คมนาคม -เพื่อให้การขนส่ง ผลผลิตต่าง การเกษตรสู่ตลาด ด้วยความสะดวก รวดเร็วขึ้น	ก่อสร้างถนน ค.ส.ล. ผิวจราจรกว้าง กว้าง ๕ เมตร ยาว ๓,๒๐๐ เมตร หนา ๐.๑๕ เมตร ไหล่ทางเฉลี่ย ข้างละ ๐.๕๐ เมตร	-			๖,๒๔๐,๐๐๐	-	ก่อสร้างถนน ค.ส.ล.ผิว จราจรกว้าง กว้าง ๕ เมตร ยาว ๓,๒๐๐ เมตร หนา ๐.๑๕ เมตร ไหล่ทางเฉลี่ย ข้างละ ๐.๕๐ เมตร	ราษฎรในพื้นที่ ประมาณ ๔๐๐ ครัวเรือน และ ประชาชนในพื้นที่ ใกล้เคียง ได้รับ ความสะดวกในการ คมนาคม สัญจร และขนส่งสินค้า ทางการเกษตรได้ รวดเร็วยิ่งขึ้น ประหยัดเวลาและ ค่าใช้จ่ายในการ เดินทาง	อบจ./อบต.

๑. ยุทธศาสตร์การพัฒนาด้านโครงสร้างพื้นฐาน

๑.๑ แผนงาน อุตสาหกรรมและโยธา

ที่	โครงการ/กิจกรรม	วัตถุประสงค์	เป้าหมาย (ผลผลิตของโครงการ)	งบประมาณและที่ผ่านมา					ตัวชี้วัด (KPI)	ผลที่คาดว่าจะได้รับ	หน่วยงาน ที่ รับผิดชอบ
				๒๕๖๖ (บาท)	๒๕๖๗ (บาท)	๒๕๖๘ (บาท)	๒๕๖๙ (บาท)	๒๕๗๐ (บาท)			
๕	ก่อสร้างถนน ค.ส.ล. สายห้วยยูง – ยาง งาม หมู่ที่ ๑	เพื่อให้ประชาชน สรรจรไปมาด้วย ความสะดวก รวดเร็วในการ คมนาคม -เพื่อให้การขนส่ง ผลผลิตทาง การเกษตรสู่ตลาด ด้วยความสะดวก รวดเร็วขึ้น	ก่อสร้างถนน ค.ส.ล. ผิวจราจรกว้าง กว้าง ๔ เมตร ยาว ๑,๖๐๐ เมตร หนา ๐.๑๕ เมตร ไหล่ทางเฉลี่ย ข้างละ ๐.๕๐ เมตร	--	-	๔,๔๘๐,๐๐๐	-	-	ก่อสร้างถนน ค. ส.ล.ผิวจราจร กว้าง กว้าง ๔ เมตร ยาว ๑,๖๐๐ เมตร หนา ๐.๑๕ เมตร ไหล่ทางเฉลี่ยข้าง ละ ๐.๕๐ เมตร	ราษฎรในพื้นที่ประมาณ ๔๐๐ครัวเรือน และ ประชาชนในพื้นที่ ใกล้เคียง ได้รับความ สะดวกในการคมนาคม สัญจรและขนส่งสินค้า ทางการเกษตรได้รวดเร็ว ยิ่งขึ้น ประหยัดเวลาและ ค่าใช้จ่ายในการเดินทาง	อบจ./ อบต.
๖	ก่อสร้างถนน ค.ส.ล. สายบ้านนายสมศักดิ์ - บ้านนายอู่ หมู่ที่ ๕	เพื่อให้ประชาชน สรรจรไปมาด้วย ความสะดวก รวดเร็วในการ คมนาคม -เพื่อให้การขนส่ง ผลผลิตทาง การเกษตรสู่ตลาด ด้วยความสะดวก รวดเร็วขึ้น	ก่อสร้างถนน ค.ส.ล. ผิวจราจรกว้าง กว้าง ๔ เมตร ยาว ๑,๑๐๐ เมตร หนา ๐.๑๕ เมตร ไหล่ทางเฉลี่ย ข้างละ ๐.๕๐ เมตร	-	๓,๐๘๐,๐๐๐			-	ก่อสร้างถนน ค. ส.ล.ผิวจราจร กว้าง กว้าง ๔ เมตร ยาว ๑,๖๐๐ เมตร หนา ๐.๑๕ เมตร ไหล่ทางเฉลี่ยข้าง ละ ๐.๕๐ เมตร	ราษฎรในพื้นที่ประมาณ ๔๐๐ครัวเรือน และ ประชาชนในพื้นที่ ใกล้เคียง ได้รับความ สะดวกในการคมนาคม สัญจรและขนส่งสินค้า ทางการเกษตรได้รวดเร็ว ยิ่งขึ้น ประหยัดเวลาและ ค่าใช้จ่ายในการเดินทาง	อบจ./ อบต.

๑. ยุทธศาสตร์การพัฒนาด้านโครงสร้างพื้นฐาน

๑.๑ แผนงาน อุตสาหกรรมและโยธา

ที่	โครงการ/กิจกรรม	วัตถุประสงค์	เป้าหมาย (ผลผลิตของโครงการ)	งบประมาณและที่ผ่านมา					ตัวชี้วัด (KPI)	ผลที่คาดว่าจะได้รับ	หน่วยงาน ที่ รับผิดชอบ
				๒๕๖๖ (บาท)	๒๕๖๗ (บาท)	๒๕๖๘ (บาท)	๒๕๖๙ (บาท)	๒๕๗๐ (บาท)			
๗	ก่อสร้างผนังกันตลิ่ง ฝั่ง บ้านห้วยแหง- ชายคลอง หมู่ที่ ๔	เพื่อให้ประชาชน สรรจรไปมาด้วย ความสะดวก รวดเร็วในการ คมนาคม -เพื่อให้การขนส่ง ผลผลิตต่าง การเกษตรสู่ตลาด ด้วยความสะดวก รวดเร็วขึ้น	ก่อสร้างผนังกันตลิ่งพัง ยาว ๑,๕๐๐เมตร	--	-	๑๐,๕๐๘,๐๐๐	-	-	ก่อสร้างผนังกัน ตลิ่งพัง ยาว ๑,๕๐๐เมตร	ลดปัญหาการพังทลาย ของตลิ่ง	อบจ./ อบต.

## บัญชีครุภัณฑ์

แผนพัฒนาท้องถิ่น(พ.ศ.๒๕๖๖ -๒๕๗๐)

## องค์การบริหารส่วนตำบลเขาพระทอง อำเภอชะอวด จังหวัดนครศรีธรรมราช

ที่	แผนงาน	หมวด	ประเภท	วัตถุประสงค์	เป้าหมาย	งบประมาณและที่ผ่านมา					หน่วยงาน รับผิดชอบ หลัก
						๒๕๖๖ (บาท)	๒๕๖๗ (บาท)	๒๕๖๘ (บาท)	๒๕๖๙ (บาท)	๒๕๗๐ (บาท)	
๑.	บริหารงาน ทั่วไป	ครุภัณฑ์	ครุภัณฑ์ คอมพิวเตอร์	เพื่อใช้ในการปฏิบัติงาน สำนักงานปลัด	เครื่องคอมพิวเตอร์สำหรับงาน ประมวลผล จำนวน ๑ เครื่อง	๓๐,๐๐๐	-	-	-	-	สำนักงาน ปลัด
๒	บริหารงาน ทั่วไป	ครุภัณฑ์	ครุภัณฑ์ คอมพิวเตอร์	เพื่อใช้ในการปฏิบัติงาน สำนักงานปลัด	เครื่องสำรองไฟ จำนวน ๑ เครื่อง	๒,๕๐๐	-	-	-	-	สำนักงาน ปลัด
๓	รักษาความ สงบภายใน	ครุภัณฑ์	ครุภัณฑ์โรงงาน	เพื่อใช้ในการปฏิบัติงาน ป้องกันและบรรเทาสา ธารณภัย	ปั๊มลม (ระบบ โรตารี)จำนวน ๑ เครื่อง	๑๖,๕๐๐-	-	-	-	-	สำนักงาน ปลัด
๔	บริหารงาน ทั่วไป	ครุภัณฑ์	ครุภัณฑ์ คอมพิวเตอร์	เพื่อใช้ในการปฏิบัติงาน ของกองคลัง	เครื่องคอมพิวเตอร์สำหรับงาน ประมวลผล จำนวน ๒ เครื่อง	-	๓๐,๐๐๐	๓๐,๐๐๐-	-	-	กองคลัง
๕	บริหารงาน ทั่วไป	ครุภัณฑ์	ครุภัณฑ์ คอมพิวเตอร์	เพื่อใช้ในการปฏิบัติงาน ของกองคลัง	เครื่องสำรองไฟ จำนวน ๒ เครื่อง	-	๒,๕๐๐	๒,๕๐๐-	-	-	กองคลัง
๖	แผนงาน การศึกษาฯ	ครุภัณฑ์	ครุภัณฑ์ คอมพิวเตอร์	เพื่อใช้ในการปฏิบัติงาน ของ ศพด. เขาพระทอง	คอมพิวเตอร์สำหรับงานประมวลผล (แบบที่ ๑)	๒๕,๐๐๐	๒๕,๐๐๐	-	-	-	กอง การศึกษาฯ
๗	แผนงาน การศึกษาฯ	ครุภัณฑ์	ครุภัณฑ์ คอมพิวเตอร์	เพื่อใช้ในการปฏิบัติงาน ของ ศพด. เขาพระทอง	เครื่องสำรองไฟ จำนวน ๒ เครื่อง	๒,๕๐๐	๒,๕๐๐-	-	-	-	กอง การศึกษาฯ

ที่	แผนงาน	หมวด	ประเภท	วัตถุประสงค์	เป้าหมาย	งบประมาณและที่ผ่านมา					หน่วยงาน รับผิดชอบ หลัก
						๒๕๖๖ (บาท)	๒๕๖๗ (บาท)	๒๕๖๘ (บาท)	๒๕๖๙ (บาท)	๒๕๗๐ (บาท)	
๘	บริหารงาน ทั่วไป	ครุภัณฑ์	ครุภัณฑ์ สำนักงาน	เพื่อใช้ในการปฏิบัติงาน ของกองคลัง	ตู้เหล็ก ๒ บานเปิด-ปิด จำนวน ๖ ตู้	๑๙,๕๐๐	๑๙,๕๐๐-	-	-		กองคลัง
๙	บริหารงาน ทั่วไป	ครุภัณฑ์	ครุภัณฑ์ สำนักงาน	เพื่อใช้ในการปฏิบัติงาน ของสำนักงานปลัดฯ	ตู้เหล็ก ๒ บานเปิด-ปิด จำนวน ๒ ตู้	๑๓,๐๐๐		-	-		สำนักงาน ปลัด
๑๐	รักษาความ สงบภายใน	ครุภัณฑ์	ครุภัณฑ์ไฟฟ้า และวิทยุ	เพื่อใช้ในการปฏิบัติงาน งานป้องกันและบรรเทาสา ธารณภัย	เครื่องกำเนิดไฟฟ้า ขนาด ๓ กิโลวัตต์ จำนวน ๑ เครื่อง	๓๕,๕๐๐	-	-	-		สำนักงาน ปลัด
๑๑	บริหารงาน ทั่วไป	ครุภัณฑ์	ครุภัณฑ์โฆษณา และเผยแพร่.	เพื่อใช้ในการป้องกัน เหตุการณ์ความไม่สงบ เรียบร้อยที่อาจเกิดขึ้น ในพื้นที่	ติดตั้งกล้องวงจรปิดทุกหมู่บ้าน จำนวน ๗ หมู่บ้าน -กล้องวงจรปิดชนิดเครือข่ายแบบ แบบที่ ๑ หมู่บ้านละ ๘ ตัว จำนวน ทั้งสิ้น ๕๖ ตัวราคาตัวละ ๕๘,๐๐๐ บาท เป็นเงิน ๓,๒๔๘,๐๐๐บาท -อุปกรณ์บันทึกภาพเครือข่าย แบบ แปดช่อง ราคาเครื่องละ ๒๒,๐๐๐ บาท เป็นเงิน ๑๕๔,๐๐๐บาท	๓,๔๐๒,๐๐๐-	-	-	-		สำนักงาน ปลัด
๑๒	แผนงาน การศึกษา	ครุภัณฑ์	ครุภัณฑ์ การศึกษา	เพื่อเพิ่มพัฒนาการเด็ก	จัดซื้อเครื่องเล่นสนามกลางแจ้ง	๑๒๐,๐๐๐	๑๒๐,๐๐๐	๑๒๐,๐๐๐	๑๒๐,๐๐๐	๑๒๐,๐๐๐	กอง การศึกษา
๑๓	แผนงาน การศึกษาฯ	ครุภัณฑ์	ครุภัณฑ์ สำนักงาน	เพื่อใช้ในการปฏิบัติงาน ของกองการศึกษา	ตู้พับเอนกประสงค์ จำนวน ๖ ตัว	๑๒,๐๐๐	-	-	-	-	กอง การศึกษาฯ
๑๔	แผนงาน การศึกษาฯ	ครุภัณฑ์	ครุภัณฑ์ สำนักงาน	เพื่อใช้ในการปฏิบัติงาน ของโรงเรียนอนุบาลเขา พระทอง	ชั้นวางรองเท้า จำนวน ๑๓ ตัว	๔๐,๐๐๐	-	-	-	-	กอง การศึกษาฯ

ที่	แผนงาน	หมวด	ประเภท	วัตถุประสงค์	เป้าหมาย	งบประมาณและที่ผ่านมา					หน่วยงาน รับผิดชอบ หลัก
						๒๕๖๖ (บาท)	๒๕๖๗ (บาท)	๒๕๖๘ (บาท)	๒๕๖๙ (บาท)	๒๕๗๐ (บาท)	
๑๕	แผนงาน การศึกษาฯ	ครุภัณฑ์	ครุภัณฑ์ คอมพิวเตอร์	เพื่อใช้ในการปฏิบัติงาน กองการศึกษา	เครื่องพิมพ์ปรี้นเตอร์ จำนวน ๑ เครื่อง	๙,๐๐๐		-	-		กองการศึกษา ฯ
๑๖	รักษาความ สงบภายใน	ครุภัณฑ์	ครุภัณฑ์ไฟฟ้า/ วิทยุ	เพื่อใช้ติดต่อสื่อสารทาง ราชการและงานป้องกัน และบรรเทาสาธารณภัย	วิทยุสื่อสารชนิดมือถือ กำลังส่ง ขนาด ๕วัตต์ จำนวน ๖ ชุด	-	-	๗๒,๐๐๐	-	-	สำนักงาน ปลัด
๑๗	แผนงาน เคหะชุมชน	ครุภัณฑ์	ครุภัณฑ์เกษตร	เพื่อใช้ในการปฏิบัติงาน ของกองช่าง (ประปา)	เครื่องสูบน้ำแบบจุ่มน้ำ(ซีบเมอริส) -ขนาด ๑. แรงม้า จำนวน ๒ เครื่อง -ขนาด ๑.๕ แรงม้า จำนวน ๖ เครื่อง -ขนาด ๒ แรงม้า จำนวน ๒ เครื่อง	๑๒๐,๐๐๐ ๑ แรง ๒ ๑.๕ แรง ๓ ๒ แรง ๑-	๑๒๐,๐๐๐ ๑ แรง ๒ ๑.๕ แรง ๓ ๒ แรง ๑	๑๒๐,๐๐๐ ๑ แรง ๒ ๑.๕ แรง ๓ ๒ แรง ๑	๑๒๐,๐๐๐ ๑ แรง ๒ ๑.๕ แรง ๓ ๒ แรง ๑-	๑๒๐,๐๐๐ ๑ แรง ๒ ๑.๕ แรง ๓ ๒ แรง ๑	กองช่าง
๑๘	บริหารงาน ทั่วไป	ครุภัณฑ์	ครุภัณฑ์ ยานพาหนะและ ขนส่ง	เพื่อใช้ในการปฏิบัติงาน ด้านการแพทย์ฉุกเฉินใน พื้นที่	จัดซื้อรถพยาบาลฉุกเฉิน พร้อม อุปกรณ์ จำนวน ๑ คัน ปริมาตร กระบอกสูบ ไม่ต่ำกว่า ๒,๔๐๐ ซีซี	-	๒,๕๐๐,๐๐๐	-	-		สำนักงาน ปลัด ปก.เขต ๑๑
๑๙	บริหารงาน ทั่วไป	ครุภัณฑ์	ครุภัณฑ์ ยานพาหนะและ ขนส่ง	เพื่อใช้ในการให้การ ช่วยเหลือประชาชนเรื่อง น้ำอุปโภค บริโภค	รถบรรทุกน้ำเอนกประสงค์ จำนวน ๑ คัน	-	-	๒,๕๐๐,๐๐๐	-		สำนักงาน ปลัด
๒๐	บริหารงาน ทั่วไป	ครุภัณฑ์	ครุภัณฑ์งานบ้าน งานครัว	เพื่อใช้ในสำนักงาน	ตู้เย็นจำนวน ๑ เครื่อง ขนาด ๙ คิวบิกฟุต	๑๔,๕๐๐	-	-	-		สำนักงาน ปลัด

ส่วนที่ ๔  
การนำแผนพัฒนาสามปีไปสู่การปฏิบัติและการติดตาม ประเมินผล

ส่วนที่ ๔

การติดตามและประเมินผล

๔.๑ การติดตามและประเมินผลยุทธศาสตร์ขององค์กรปกครองส่วนท้องถิ่น

ตามพระราชบัญญัติกำหนดแผนและขั้นตอนการกระจายอำนาจให้แก่องค์กรปกครองส่วนท้องถิ่น พ.ศ. ๒๕๔๒ ได้กำหนดให้องค์กรปกครองส่วนท้องถิ่น มีอำนาจและหน้าที่ในการจัดทำแผนพัฒนาท้องถิ่นของตนเอง โดยในการจัดทำแผนพัฒนาขององค์กรปกครองส่วนท้องถิ่นนั้น จะต้องดำเนินการตามระเบียบกระทรวงมหาดไทย ว่าด้วยการจัดทำแผนพัฒนาขององค์กรปกครองส่วนท้องถิ่น พ.ศ. ๒๕๔๘ และที่แก้ไขเพิ่มเติมถึง (ฉบับที่ ๓) พ.ศ. ๒๕๖๑ ทั้งนี้ แผนพัฒนาท้องถิ่นจะต้องสอดคล้องกับแผนพัฒนาจังหวัด ยุทธศาสตร์การพัฒนาขององค์กรปกครองส่วนท้องถิ่นในเขตจังหวัด แผนพัฒนาอำเภอ แผนพัฒนาตำบล แผนพัฒนาหมู่บ้านหรือแผนชุมชน อันมีลักษณะเป็นการกำหนดรายละเอียดแผนงาน ดังนั้น จึงต้องมีการกำหนดยุทธศาสตร์การพัฒนาขององค์กรปกครองส่วนท้องถิ่นในเขตจังหวัดขึ้น ตามกระบวนการพิจารณาจากประชาคมท้องถิ่นระดับจังหวัด ร่วมกับคณะกรรมการพัฒนาองค์การบริหารส่วนจังหวัด คณะกรรมการประสานแผนพัฒนาท้องถิ่นระดับจังหวัด ผู้แทนองค์กรปกครองส่วนท้องถิ่นในเขตจังหวัด ร่วมกันจัดทำ ทบทวน หรือเปลี่ยนแปลงยุทธศาสตร์การพัฒนาขององค์กรปกครองส่วนท้องถิ่นในเขตจังหวัด เพื่อให้การจัดทำแผนพัฒนาขององค์กรปกครองส่วนท้องถิ่นเกิดประสิทธิภาพ ประสิทธิผล โดยนำยุทธศาสตร์การพัฒนาขององค์กรปกครองส่วนท้องถิ่นในเขตจังหวัดไปใช้เป็นแนวทางในการจัดทำแผนพัฒนาท้องถิ่นของตนเองได้ต่อไป และเพื่อให้สามารถบูรณาการกับแผนพัฒนาจังหวัด แผนปฏิบัติราชการประจำปีของจังหวัดและตอบสนองความต้องการของประชาชนอันจะนำไปสู่การจัดทำงบประมาณ ที่มีประสิทธิภาพในท้องถิ่นได้อย่างแท้จริง เป็นเครื่องมือในการพัฒนาท้องถิ่นให้เข้มแข็ง เกิดประโยชน์สูงสุดต่อประชาชนในท้องถิ่น

ดังนั้น องค์กรปกครองส่วนท้องถิ่น จึงต้องกำหนดยุทธศาสตร์การพัฒนาขององค์กรปกครองส่วนท้องถิ่นให้สอดคล้องยุทธศาสตร์การพัฒนาขององค์กรปกครองส่วนท้องถิ่นในเขตจังหวัด เพื่อนำไปสู่การ บูรณาการร่วมกัน ให้เกิดความสอดคล้องกับแผนพัฒนาจังหวัด สามารถเชื่อมโยงไปสู่แผนพัฒนากลุ่มจังหวัด แผนพัฒนาภาค แผนพัฒนาเศรษฐกิจและสังคมแห่งชาติ ฉบับที่ ๑๒ แผนยุทธศาสตร์ชาติ ๒๐ ปี ไทยแลนด์ ๔.๐ และในการจัดทำแผนพัฒนาท้องถิ่น (พ.ศ. ๒๕๖๖ – ๒๕๗๐) จะต้องมีการติดตามและติดตามและประเมินผลยุทธศาสตร์เพื่อความสอดคล้องแผนพัฒนาท้องถิ่นของ

แผนพัฒนาท้องถิ่น (พ.ศ.๒๕๖๖-๒๕๗๐)

องค์กรปกครองส่วนท้องถิ่น ตามระเบียบกระทรวงมหาดไทย ว่าด้วยการจัดทำแผนขององค์กรปกครองส่วนท้องถิ่น พ.ศ. ๒๕๔๘ และที่แก้ไขเพิ่มเติมถึง (ฉบับที่ ๓) พ.ศ. ๒๕๖๑ โดยคณะกรรมการติดตามและประเมินผลแผนพัฒนาท้องถิ่น จะต้องดำเนินการให้คะแนนตามเกณฑ์ที่กำหนดไว้ ซึ่งเป็นส่วนหนึ่งของการติดตามและประเมินผลแผนพัฒนา โดยดำเนินการให้แล้วเสร็จภายในหกสัปดาห์ นับแต่วันที่ประกาศใช้งบประมาณรายจ่าย รายละเอียดแนวทางการพิจารณาตามหนังสือกระทรวงมหาดไทย ด่วนที่สุด ที่ มท ๐๘๑๐.๓/ว ๒๙๓๑ ลงวันที่ ๑๕ พฤษภาคม ๒๕๖๒ เรื่อง ชักซ้อมแนวทางการทบทวนแผนพัฒนาท้องถิ่น (พ.ศ. ๒๕๖๑ - ๒๕๖๕) ขององค์กรปกครองส่วนท้องถิ่น ดังนี้

**แนวทางการพิจารณาการติดตามและประเมินผลยุทธศาสตร์  
เพื่อตรวจสอบค้ำประกันแผนพัฒนาท้องถิ่นขององค์กรปกครองส่วนท้องถิ่น**

ประเด็นการพิจารณา	คะแนน
๑. ข้อมูลสภาพทั่วไปและข้อมูลพื้นฐานขององค์กรปกครองส่วนท้องถิ่น	๒๐
๒. การวิเคราะห์สถานการณ์และศักยภาพ	๒๐
๓. ยุทธศาสตร์ประกอบด้วย	๖๐
๓.๑ ยุทธศาสตร์ขององค์กรปกครองส่วนท้องถิ่น	(๑๐)
๓.๒ ยุทธศาสตร์ขององค์กรปกครองส่วนท้องถิ่นในเขตจังหวัด	(๑๐)
๓.๓ ยุทธศาสตร์จังหวัด	(๑๐)
๓.๔ วิสัยทัศน์	(๕)
๓.๕ กลยุทธ์	(๕)
๓.๖ เป้าประสงค์ของแต่ละประเด็นกลยุทธ์	(๕)
๓.๗ จุดยืนทางยุทธศาสตร์	(๕)
๓.๘ แผนงาน	(๕)
๓.๙ ความเชื่อมโยงของยุทธศาสตร์ในภาพรวม	(๕)
<b>รวมคะแนน</b>	<b>๑๐๐</b>

แนวทางเบื้องต้นในการให้คะแนนแนวทางการพิจารณาการติดตามและประเมินผลยุทธศาสตร์  
เพื่อความสอดคล้องแผนพัฒนาท้องถิ่นขององค์กรปกครองส่วนท้องถิ่น

ประเด็นการพิจารณา	รายละเอียดหลักเกณฑ์	คะแนนเต็ม	คะแนนที่ได้
๑. ข้อมูลสภาพทั่วไปและข้อมูลพื้นฐานขององค์กรปกครองส่วนท้องถิ่น	ควรประกอบด้วยข้อมูลดังนี้ (๑) ข้อมูลเกี่ยวกับด้านกายภาพ เช่น ที่ตั้งของหมู่บ้าน/ชุมชน/ตำบล ลักษณะภูมิประเทศ ลักษณะภูมิอากาศ ลักษณะของที่ดิน ลักษณะของแหล่งน้ำ ลักษณะของป่าไม้ ฯลฯ ด้านการเมือง/การปกครอง เช่น เขตการปกครองการเลือกตั้ง ฯลฯ	๒๐ (๓)	
	(๒) ข้อมูลเกี่ยวกับด้านการเมือง/การปกครอง เช่น เขตการปกครอง การเลือกตั้ง ฯลฯ ประชากร เช่น ข้อมูลเกี่ยวกับจำนวนประชากร และช่วงอายุและจำนวนประชากร ฯลฯ	(๒)	
	(๓) ข้อมูลเกี่ยวกับสภาพทางสังคม เช่น การศึกษา สาธารณสุข อาชญากรรม ยาเสพติด การสังคมสงเคราะห์	(๒)	
	(๔) ข้อมูลเกี่ยวกับระบบบริหารพื้นฐาน เช่น การคมนาคมขนส่ง การไฟฟ้า การประปา โทรศัพท์ ฯลฯ	(๒)	
	(๕) ข้อมูลเกี่ยวกับระบบเศรษฐกิจ เช่น การเกษตร การประมง การประมง การบริการ การท่องเที่ยว อุตสาหกรรม การพาณิชย์/กลุ่มอาชีพแรงงาน ฯลฯ	(๒)	
	(๖) ข้อมูลเกี่ยวกับศาสนา ประเพณี วัฒนธรรม เช่น การนับถือศาสนา ประเพณี และงานประจำปี ภูมิปัญญาท้องถิ่น ภาษาถิ่น สินค้าพื้นเมือง และของที่ระลึก ฯลฯ และอื่นๆ	(๒)	
	(๗) ข้อมูลเกี่ยวกับทรัพยากรธรรมชาติ เช่น น้ำ ป่าไม้ ภูเขา คุณภาพของทรัพยากรธรรมชาติ ฯลฯ	(๒)	
	(๘) การสำรวจและจัดเก็บข้อมูลเพื่อการจัดทำแผนพัฒนาท้องถิ่นหรือการใช้ข้อมูล จปฐ.	(๒)	
	(๙) การประชุมประชาคมท้องถิ่น รูปแบบ วิธีการ และการดำเนินการประชุมประชาคมท้องถิ่นโดยใช้กระบวนการร่วมคิด ร่วมทำ ร่วมตัดสินใจ ร่วมตรวจสอบ ร่วมรับประโยชน์ ร่วมแก้ไขปัญหาปรึกษาหารือ แลกเปลี่ยนเรียนรู้ เพื่อแก้ไขปัญหาสำหรับการพัฒนาท้องถิ่นตามอำนาจหน้าที่ขององค์กรปกครองส่วนท้องถิ่น	(๓)	

ประเด็น การพิจารณา	รายละเอียดหลักเกณฑ์	คะแนน เต็ม	คะแนน ที่ได้
<p><b>๒. การวิเคราะห์ สภาพการณ์และ ศักยภาพ</b></p>	<p><b>ควรประกอบด้วยข้อมูลดังนี้</b></p> <p>(๑) การวิเคราะห์ที่ครอบคลุมความเชื่อมโยง ความสอดคล้องยุทธศาสตร์ จังหวัด ยุทธศาสตร์การพัฒนาขององค์กรปกครองส่วนท้องถิ่นในเขต จังหวัด ยุทธศาสตร์ขององค์กรปกครองส่วนท้องถิ่น นโยบายของ ผู้บริหารท้องถิ่น รวมถึงความเชื่อมโยงแผนยุทธศาสตร์ชาติ ๒๐ ปี แผนพัฒนาเศรษฐกิจและสังคมแห่งชาติ และ Thailand ๔.๐</p> <p>(๒) การวิเคราะห์การใช้ผังเมืองรวมหรือผังเมืองเฉพาะและการบังคับ ใช้ผลของการบังคับใช้ สภาพการณ์ที่เกิดขึ้นต่อการพัฒนาท้องถิ่น</p> <p>(๓) การวิเคราะห์ทางสังคม เช่น ด้านแรงงาน การศึกษา สาธารณสุข ความยากจน อาชญากรรม ปัญหาเสพติด เทคโนโลยี จาริต ประเพณี วัฒนธรรม ภูมิปัญญาท้องถิ่น เป็นต้น</p> <p>(๔) การวิเคราะห์ทางเศรษฐกิจ ข้อมูลด้านรายได้ครัวเรือน การส่งเสริม อาชีพ กลุ่มอาชีพ กลุ่มทางสังคม การพัฒนาอาชีพและกลุ่มต่างๆ สภาพทางเศรษฐกิจและความเป็นอยู่ทั่วไป เป็นต้น</p> <p>(๕) การวิเคราะห์สิ่งแวดล้อม พื้นที่สีเขียว ธรรมชาติต่างๆ ทาง ภูมิศาสตร์ กระบวนการหรือสิ่งที่เกิดขึ้น การประดิษฐ์ที่มีผลต่อ สิ่งแวดล้อมและการพัฒนา</p> <p>(๖) ผลการวิเคราะห์ศักยภาพเพื่อประเมินสภาพการพัฒนาใน ปัจจุบันและโอกาสการพัฒนาในอนาคตของท้องถิ่น ด้วยเทคนิค SWOT Analysis ที่อาจส่งผลต่อการดำเนินงานได้แก่ S-Strengit (จุด แข็ง) W-Weakness (จุดอ่อน) O-Opportunity (โอกาส) และT- Therats (อุปสรรค)</p>	<p>๒๐ (๕)</p> <p>(๓)</p> <p>(๓)</p> <p>(๓)</p> <p>(๓)</p> <p>(๓)</p>	
<p><b>๓. ยุทธศาสตร์</b></p> <p>๓.๑ ยุทธศาสตร์ของ องค์กรปกครองส่วน ท้องถิ่น</p> <p>๓.๒ ยุทธศาสตร์ของ องค์กรปกครองส่วน ท้องถิ่นในเขตจังหวัด</p> <p>๓.๓ ยุทธศาสตร์ จังหวัด</p>	<p><b>ควรประกอบด้วยข้อมูลดังนี้</b> สอดคล้องกับสภาพสังคม เศรษฐกิจ สิ่งแวดล้อมของท้องถิ่น ประเด็นปัญหาการพัฒนาและแนวทางการ พัฒนาที่สอดคล้องกับยุทธศาสตร์ขององค์กรปกครองส่วนท้องถิ่น และ เชื่อมโยงหลักประชาธิรัฐแผนยุทธศาสตร์ชาติ ๒๐ ปี แผนพัฒนา เศรษฐกิจและสังคมแห่งชาติ และ Thailand ๔.๐</p> <p>สอดคล้องและเชื่อมโยงกับสภาพสังคม เศรษฐกิจ สิ่งแวดล้อมของ ท้องถิ่น และยุทธศาสตร์จังหวัด และเชื่อมโยงหลักประชาธิรัฐแผน ยุทธศาสตร์ชาติ ๒๐ ปี แผนพัฒนาเศรษฐกิจและสังคมแห่งชาติและ Thailand ๔.๐</p> <p>สอดคล้องกับแผนพัฒนากลุ่มจังหวัด ยุทธศาสตร์พัฒนาภาค แผนพัฒนาเศรษฐกิจและสังคมแห่งชาติ แผนการบริหารราชการ แผ่นดิน นโยบาย/ยุทธศาสตร์ คสช. และนโยบายรัฐบาล หลักประชา ธิรัฐ แผนยุทธศาสตร์ชาติ ๒๐ ปี และThailand ๔.๐</p>	<p>๒๐ (๑๐)</p> <p>(๑๐)</p> <p>(๑๐)</p>	

ประเด็นการพิจารณา	รายละเอียดหลักเกณฑ์	คะแนนเต็ม	คะแนนที่ได้
๓.๔ วิสัยทัศน์	วิสัยทัศน์ ซึ่งมีลักษณะแสดงสถานภาพที่องค์กรปกครองส่วนท้องถิ่นต้องการจะเป็นหรือบรรลุถึงอนาคตอย่างชัดเจน สอดคล้องกับโอกาสและศักยภาพที่เป็นลักษณะเฉพาะขององค์กรปกครองส่วนท้องถิ่นและสัมพันธ์กับโครงการพัฒนา	(๕)	
๓.๕ กลยุทธ์	แสดงให้เห็นช่องทาง วิธีการ ภารกิจหรือสิ่งที่ต้องทำตามอำนาจหน้าที่ขององค์กรปกครองส่วนท้องถิ่นที่จะนำไปสู่การบรรลุวิสัยทัศน์หรือแสดงให้เห็นถึงความชัดเจนในสิ่งที่จะดำเนินการให้บรรลุวิสัยทัศน์นั้น	(๕)	
๓.๖ เป้าประสงค์ของแต่ละประเด็นกลยุทธ์	เป้าประสงค์ของแต่ละประเด็นกลยุทธ์มีความสอดคล้องและสนับสนุนต่อกิจกรรมที่จะเกิดขึ้น มุ่งหมายสิ่งหนึ่งสิ่งใดที่ชัดเจน	(๕)	
๓.๗ จุดยืนทางยุทธศาสตร์ (Positioning)	ความมุ่งมั่นอันแน่วแน่ในการวางแผนพัฒนาท้องถิ่น เพื่อให้บรรลุวิสัยทัศน์ขององค์กรปกครองส่วนท้องถิ่น ซึ่งเกิดจากศักยภาพของพื้นที่จริง ที่จะนำไปสู่ผลสำเร็จทางยุทธศาสตร์	(๕)	
๓.๘ แผนงาน	แผนงานหรือจุดมุ่งหมายเพื่อการพัฒนาในอนาคต กำหนดจุดมุ่งหมายในเรื่องใดเรื่องหนึ่งหรือแผนงานที่เกิดจากเป้าประสงค์ตัวชี้วัด ค่าเป้าหมาย กลยุทธ์ จุดยืนทางยุทธศาสตร์ขององค์กรปกครองส่วนท้องถิ่นที่มีความชัดเจน นำไปสู่การทำโครงการพัฒนาท้องถิ่นในแผนพัฒนาท้องถิ่น โดยระบุแผนงานและความเชื่อมโยงดังกล่าว	(๕)	
๓.๙ ความเชื่อมโยงของยุทธศาสตร์ในภาพรวม	ความเชื่อมโยงองค์กรรวมทั้งนำไปสู่การพัฒนาท้องถิ่นที่เกิดผลผลิต/โครงการจากแผนยุทธศาสตร์ชาติ ๒๐ ปี แผนพัฒนาเศรษฐกิจและสังคมแห่งชาติ ฉบับที่ ๑๒ Thailand ๔.๐ แผนพัฒนาภาค/แผนพัฒนากลุ่มจังหวัด /แผนพัฒนาจังหวัดยุทธศาสตร์การพัฒนาขององค์กรปกครองส่วนท้องถิ่นในเขตจังหวัด และยุทธศาสตร์ขององค์กรปกครองส่วนท้องถิ่น	(๕)	
<b>รวมคะแนน</b>		<b>๑๐๐</b>	

## ๔.๒ การติดตามและประเมินผลโครงการขององค์กรปกครองส่วนท้องถิ่น

ในการจัดทำแผนพัฒนาท้องถิ่น (พ.ศ. ๒๕๖๖ – ๒๕๗๐) ขององค์กรปกครองส่วนท้องถิ่น จะต้องมีการติดตามและประเมินผลโครงการขององค์กรปกครองส่วนท้องถิ่นเพื่อความสอดคล้องแผนพัฒนาท้องถิ่น ตามระเบียบกระทรวงมหาดไทย ว่าด้วยการจัดทำแผนขององค์กรปกครองส่วนท้องถิ่น พ.ศ. ๒๕๔๘ และที่แก้ไขเพิ่มเติมถึง (ฉบับที่ ๓) พ.ศ. ๒๕๖๑ โดยคณะกรรมการติดตามและประเมินผลแผนพัฒนาท้องถิ่น จะต้องดำเนินการให้คะแนนตามเกณฑ์ที่กำหนดไว้ ซึ่งเป็นส่วนหนึ่งของการติดตามและประเมินผลแผนพัฒนา โดยดำเนินการให้แล้วเสร็จภายในหกสิบวัน นับแต่วันที่ประกาศใช้งบประมาณรายจ่าย รายละเอียดแนวทางการพิจารณาตามหนังสือกระทรวงมหาดไทย ด่วนที่สุด ที่ มท ๐๘๑๐.๓/ว ๒๙๓๑ ลงวันที่ ๑๕ พฤษภาคม ๒๕๖๒ เรื่อง ชักซ้อมแนวทางการทบทวนแผนพัฒนาท้องถิ่น (พ.ศ. ๒๕๖๑ – ๒๕๖๕) ขององค์กรปกครองส่วนท้องถิ่น ดังนี้

### แนวทางการพิจารณาการติดตามและประเมินผลโครงการ เพื่อความสอดคล้องแผนพัฒนาท้องถิ่น (พ.ศ. ๒๕๖๖ – ๒๕๗๐) ขององค์กรปกครองส่วนท้องถิ่น

ประเด็นการพิจารณา	คะแนน
๑. การสรุปสถานการณ์การพิจารณา	๑๐
๒. การประเมินผลการนำแผนพัฒนาท้องถิ่นสี่ปีไปปฏิบัติในเชิงปริมาณ	๑๐
๓. การประเมินผลการนำแผนพัฒนาท้องถิ่นสี่ปีไปปฏิบัติในเชิงคุณภาพ	๑๐
๔. แผนงานและยุทธศาสตร์การพิจารณา	๑๐
๕. โครงการพัฒนา ประกอบด้วย	๖๐
๕.๑ ความชัดเจนของชื่อโครงการ	(๕)
๕.๒ กำหนดวัตถุประสงค์สอดคล้องกับโครงการ	(๕)
๕.๓ เป้าหมาย (ผลผลิตของโครงการ) มีความชัดเจนนำไปสู่การตั้งงบประมาณได้ถูกต้อง	(๕)
๕.๔ โครงการมีความสอดคล้องกับแผนยุทธศาสตร์ชาติ ๒๐ ปี	(๕)
๕.๕ เป้าหมาย (ผลผลิตของโครงการ) มีความสอดคล้องกับแผนพัฒนาเศรษฐกิจและสังคมแห่งชาติ	(๕)
๕.๖ โครงการมีความสอดคล้องกับ Thailand ๔.๐	(๕)
๕.๗ โครงการสอดคล้องกับยุทธศาสตร์จังหวัด	(๕)
๕.๘ โครงการแก้ไขปัญหาความยากจนหรือการเสริมสร้างให้ประเทศชาติมั่นคง มั่งคั่ง ยั่งยืน ภายใต้หลักประชารัฐ	(๕)
๕.๙ งบประมาณ มีความสอดคล้องกับเป้าหมาย (ผลผลิตของโครงการ)	(๕)
๕.๑๐ มีการประมาณการราคาถูกต้องตามหลักวิธีการงบประมาณ	(๕)
๕.๑๑ มีการกำหนดตัวชี้วัด (KPI) และสอดคล้องกับวัตถุประสงค์และผลคาดว่าจะได้รับ	(๕)
๕.๑๒ ผลที่คาดว่าจะได้รับ สอดคล้องกับวัตถุประสงค์	(๕)
<b>รวมคะแนน</b>	<b>๑๐๐</b>

แนวทางเบื้องต้นในการให้คะแนนแนวทางการพิจารณาการติดตามและประเมินผลโครงการ  
เพื่อความสอดคล้องแผนพัฒนาท้องถิ่น (พ.ศ. ๒๕๖๖ - ๒๕๗๐) ขององค์กรปกครองส่วนท้องถิ่น

ประเด็น การพิจารณา	รายละเอียดหลักเกณฑ์	คะแนน เต็ม	คะแนน ที่ได้
๑. การสรุป สถานการณ์การ พัฒนา	เป็นการวิเคราะห์กรอบการจัดทำยุทธศาสตร์ขององค์กรปกครองส่วน ท้องถิ่น (ใช้การวิเคราะห์ SWOT Analysis/Demand (Demand Analysis)/Global Demand และ Trend ปัจจัยและสถานการณ์การ เปลี่ยนแปลงที่มีผลต่อการพัฒนา อย่างน้อยต้องประกอบด้วยการ วิเคราะห์ศักยภาพด้านเศรษฐกิจ, ด้านสังคม, ด้านทรัพยากรธรรมชาติ และสิ่งแวดล้อม)	๑๐	
๒. การประเมินผล การนำแผนพัฒนา ท้องถิ่นสู่ไปปฏิบัติ ในเชิงปริมาณ	๑) การควบคุมที่มีตัวเลขต่างๆ เพื่อนำมาใช้วัดผลในเชิงปริมาณ เช่น การวัดจำนวนโครงการ กิจกรรม งานต่างๆ ก็คือผลผลิตนั่นเองว่า เป็นไปตามที่ตั้งเป้าหมายเอาไว้หรือไม่จำนวนที่ดำเนินการจริงตามที่ได้ กำหนดไว้เท่าไร จำนวนที่ไม่สามารถดำเนินการได้มีจำนวนเท่าไร สามารถอธิบายได้ตามหลักประสิทธิภาพ (Efficiency) ของการพัฒนา ท้องถิ่นตามอำนาจหน้าที่ที่ได้กำหนดไว้ ๒) วิเคราะห์ผลกระทบ/สิ่งที่กระทบ (Impact) โครงการที่ดำเนินการ ในเชิงปริมาณ (Qualitative)	๑๐	
๓. การประเมินผล การนำแผนพัฒนา ท้องถิ่นสู่ไปปฏิบัติ ในเชิงคุณภาพ	๑) การประเมินประสิทธิผลของแผนพัฒนาในเชิงคุณภาพคือการนำเอา เทคนิคฯ มาใช้เพื่อวัดค่าภารกิจ โครงการ กิจกรรม งานต่างๆ ที่ ดำเนินการในพื้นที่นั้นๆ ตรงต่อความต้องการของประชาชนหรือไม่และ เป็นไปตามอำนาจหน้าที่หรือไม่ ประชาชนพึงพอใจหรือไม่ สิ่งของ วัสดุ ครุภัณฑ์ การดำเนินการต่างๆ มีสภาพหรือลักษณะถูกต้อง คงทน ถาวร สามารถใช้ได้ตามวัตถุประสงค์หรือไม่ ซึ่งเป็นไปตามหลัก ประสิทธิผล (Effectiveness) ผลการปฏิบัติราชการตามที่บรรลุ วัตถุประสงค์ และเป้าหมายของแผนปฏิบัติราชการตามที่ได้รับ งบประมาณมาดำเนินการ รวมถึงสามารถเทียบเคียงกับส่วนราชการ หรือหน่วยงาน ๒) วิเคราะห์ผลกระทบ/สิ่งที่กระทบ (Impact) โครงการที่ดำเนินการ ในเชิงคุณภาพ (Qualitative)	๑๐	
๔. แผนงานและ ยุทธศาสตร์การ พัฒนา	๑) วิเคราะห์แผนงาน งาน ที่เกิดจากด้านต่างๆ มีความสอดคล้องกับยุทธศาสตร์ ขององค์กรปกครองส่วนท้องถิ่นในมิติต่างๆ จนนำไปสู่การจัดทำโครงการพัฒนา ท้องถิ่นโดยใช้ SWOT Analysis/Demand (Demand Analysis)/Global Demand/ Trend หรือหลักการบูรณาการ (Integration) กับองค์กรปกครองส่วนท้องถิ่นที่ มีพื้นที่ติดต่อกัน ๒) วิเคราะห์แผนงาน งาน ที่เกิดจากด้านต่างๆ ที่สอดคล้องกับการแก้ไขปัญหา	๑๐	

ประเด็น การพิจารณา	รายละเอียดหลักเกณฑ์	คะแนน เต็ม	คะแนน ที่ได้
๕. โครงการพัฒนา ๕.๑ ความชัดเจน ของชื่อโครงการ	<b>ควรประกอบด้วยข้อมูลดังนี้</b> เป็นโครงการที่มีวัตถุประสงค์สนองต่อยุทธศาสตร์การพัฒนาขององค์กร ปกครองส่วนท้องถิ่นและดำเนินการเพื่อให้การพัฒนาบรรลุตามวิสัยทัศน์ ขององค์กรปกครองส่วนท้องถิ่นที่กำหนดไว้ ชื่อโครงการมีความชัดเจน มุ่ง ไปเรื่องใดเรื่องหนึ่ง อ่านแล้วเข้าใจได้ว่าจะพัฒนาอะไรในอนาคต	๖๐ (๕)	
๕.๒ กำหนด วัตถุประสงค์ สอดคล้องกับ โครงการ	มีวัตถุประสงค์ชัดเจน (clear objective) โครงการต้องกำหนด วัตถุประสงค์สอดคล้องกับความเป็นมาของโครงการ สอดคล้องกับ หลักการและเหตุผล วิธีการดำเนินงานต้องสอดคล้องกับวัตถุประสงค์ มี ความเป็นไปได้ชัดเจน มีลักษณะเฉพาะเจาะจง	(๕)	
๕.๓ เป้าหมาย (ผลผลิตของ โครงการ) มีความ ชัดเจนนำไปสู่การตั้ง งบประมาณได้ ถูกต้อง	สภาพที่อยากให้เกิดขึ้นในอนาคตเป็นทิศทางที่ต้องไปให้ถึงเป้าหมายต้อง ชัดเจน สามารถระบุจำนวนเท่าไร กลุ่มเป้าหมายคืออะไร มีผลผลิต อย่างไร กลุ่มเป้าหมาย พื้นที่ดำเนินงาน และระยะเวลาดำเนินงานอธิบาย ให้ชัดเจนว่าโครงการนี้จะทำที่ไหน เริ่มต้นในช่วงเวลาใดและจบลงเมื่อไร ใครคือกลุ่มเป้าหมายของโครงการ หากกลุ่มเป้าหมายมีหลายกลุ่ม ให้บอก ชัดเจนไปว่าใครคือกลุ่มเป้าหมายหลัก ใครคือกลุ่มเป้าหมายรอง	(๕)	
๕.๔ โครงการมีความ สอดคล้องกับแผน ยุทธศาสตร์ ๒๐ ปี	โครงการสอดคล้องกับ (๑) ความมั่นคง (๒) การสร้างความสามารถในการ แข่งขัน (๓) การพัฒนาเสริมสร้างศักยภาพคน (๔) การสร้างโอกาสความ เสมอภาคและเท่าเทียมกันทางสังคม (๕) การสร้างการเติบโตบนคุณภาพ ชีวิตที่เป็นมิตรต่อสิ่งแวดล้อม (๖) การปรับสมดุลและพัฒนาระบบการ บริหารจัดการภาครัฐ เพื่อให้เกิดความมั่นคง มั่งคั่ง ยั่งยืน	(๕)	
๕.๕ เป้าหมาย (ผลผลิตของ โครงการ) มีความ สอดคล้องกับ แผนพัฒนาเศรษฐกิจ และสังคมแห่งชาติ	โครงการมีความสอดคล้องแผนพัฒนาเศรษฐกิจและสังคมแห่งชาติฉบับที่ ๑๒ โดย (๑) ยึดหลักปรัชญาเศรษฐกิจพอเพียง (๒) ยึดคนเป็นศูนย์กลาง พัฒนา (๓) ยึดวิสัยทัศน์ภายใต้ยุทธศาสตร์ชาติ ๒๐ ปี (๔) ยึดเป้าหมาย อนาคตประเทศไทย ๒๕๗๙ (๕) ยึดหลักการนำไปสู่ปฏิบัติให้เกิดผล สัมฤทธิ์อย่างจริงจังใน ๕ ปีที่ต่อยอดไปสู่ผลสัมฤทธิ์ที่เป็นเป้าหมายระยะ ยาว ภายใต้แนวทางการพัฒนา (๑) การยกระดับศักยภาพการแข่งขันและ การหลุดพ้นกับดักรายได้ปานกลางสู่รายได้สูง (๒) การพัฒนาศักยภาพคน ตามช่วงวัยและการปฏิรูประบบเพื่อสร้างสังคมสูงวัยอย่างมีคุณภาพ (๓) การลดความเหลื่อมล้ำทางสังคม (๔) การรองรับการเชื่อมโยงภูมิภาคและ ความเป็นเมือง (๕) การสร้างความเจริญเติบโตทางเศรษฐกิจและสังคม อย่างเป็นมิตรกับสิ่งแวดล้อม (๖) การบริหารราชการแผ่นดินที่มี ประสิทธิภาพ	(๕)	
	ความยากจน หลักประชากร		

ประเด็น การพิจารณา	รายละเอียดหลักเกณฑ์	คะแนน เต็ม	คะแนน ที่ได้
๕.๖ โครงการมีความ สอดคล้อง	โครงการมีลักษณะหรือสอดคล้องกับการปรับเปลี่ยนโครงสร้างเศรษฐกิจไปสู่ Value-Based Economy หรือเศรษฐกิจที่ขับเคลื่อนด้วยนวัตกรรม ทำน้อย ได้มาก เช่น (๑) เปลี่ยนจากการผลิตสินค้า โภคภัณฑ์ไปสู่สินค้าเชิงนวัตกรรม (๒) เปลี่ยนจากการขับเคลื่อนประเทศด้วยภาคอุตสาหกรรม ไปสู่การขับเคลื่อนด้วยเทคโนโลยี ความคิดสร้างสรรค์และนวัตกรรม (๓) เปลี่ยนจากการเน้นภาคการผลิตสินค้าไปสู่การเน้นภาคบริการมากขึ้น รวมถึงโครงการที่เติมเต็มด้วยวิทยาการ ความคิดสร้างสรรค์ นวัตกรรม วิทยาศาสตร์ เทคโนโลยี และการวิจัยและพัฒนาแล้วต่อยอดความ ได้เปรียบเชิงเปรียบเทียบ เช่น ด้านการเกษตรเทคโนโลยีชีวภาพ สาธารณสุข วัฒนธรรม ฯลฯ	(๕)	๕
๕.๗ โครงการสอดคล้อง กับยุทธศาสตร์จังหวัด	โครงการพัฒนาท้องถิ่นมีความสอดคล้องกับห้วงระยะเวลาของแผนพัฒนาจังหวัดที่ได้กำหนดขึ้น เพื่อขับเคลื่อนการพัฒนาท้องถิ่นเสมือนหนึ่งการขับเคลื่อนการพัฒนาจังหวัด ซึ่งไม่สามารถแยกส่วนใดส่วนหนึ่งออกจากกันได้ นอกจากนี้โครงการพัฒนาท้องถิ่นต้องเป็นโครงการเชื่อมต่อหรือเดินทางไปด้วยกันกับยุทธศาสตร์จังหวัดที่กำหนดขึ้นเป็นปัจจุบัน	(๕)	๕
๕.๘ โครงการแก้ไข ปัญหาความยากจนหรือ การเสริมสร้างให้ ประเทศชาติมั่นคง มั่งคั่ง ยั่งยืน ภายใต้หลัก	เป็นโครงการที่ดำเนินการภายใต้พื้นฐานความพอเพียงที่ประชาชนดำเนินการเอง หรือร่วมดำเนินการ เป็นโครงการต่อยอดและขยายได้ เป็นโครงการที่ประชาชนต้องการเพื่อให้เกิดความยั่งยืน ซึ่งมีลักษณะที่จะให้ท้องถิ่นมีความมั่นคง มั่งคั่ง ยั่งยืน เป็นท้องถิ่นที่พัฒนาแล้วด้วยการพัฒนาปรัชญาเศรษฐกิจพอเพียง	(๕)	๕
ประชาชน ๕.๙ งบประมาณมีความ สอดคล้องกับเป้าหมาย (ผลผลิตของโครงการ)	งบประมาณโครงการพัฒนาจะต้องคำนึงถึงหลักสำคัญ ๕ ประการในการจัดทำโครงการได้แก่ (๑) ความประหยัด (Economy) (๒) ความมีประสิทธิภาพ (Efficiency) (๓) ความมีประสิทธิภาพ (Effectiveness) (๔) ความยุติธรรม (Equity) (๕) ความโปร่งใส (Transparency)	(๕)	๕
๕.๑๐ มีการประมาณ การราคาถูกต้องตาม หลักวิธีการงบประมาณ	การประมาณราคาเพื่อการพัฒนาต้องให้สอดคล้องกับโครงการถูกต้องตามหลักวิชาการทางช่าง หลักของราคากลาง ราคากลางท้องถิ่น มีความโปร่งใสในการกำหนดราคาและตรวจสอบในเชิงประจักษ์	(๕)	๕

ประเด็น การพิจารณา	รายละเอียดหลักเกณฑ์	คะแนน เต็ม	คะแนน ที่ได้
๕.๑๑ มีการกำหนดตัวชี้วัด (KPI) และ สอดคล้องกับ วัตถุประสงค์และผลที่ คาดว่าจะได้รับ	มีการกำหนดตัวชี้วัดผลงาน (Key Performancy Indicator : KPI) ที่ สามารถวัดได้ (measurable) ใช้บอกประสิทธิผล (effectiveness) ใช้บอกประสิทธิภาพ (efficiency) ได้ เช่น การ กำหนดความพึงพอใจ การกำหนดร้อยละ การกำหนดอันเกิดจาก ผลของวัตถุประสงค์ที่เกิดขึ้นที่ได้รับ (การคาดการณ์ คาดว่าจะ ได้รับ)	(๕)	
๕.๑๒ ผลที่คาดว่าจะ ได้รับสอดคล้องกับ วัตถุประสงค์	ผลที่ได้รับเป็นสิ่งที่เกิดขึ้นได้จริงจากการดำเนินการตามโครงการ พัฒนาซึ่งสอดคล้องกับวัตถุประสงค์ที่ตั้งไว้ การได้ผลหรือผลที่ เกิดขึ้นจะต้องเท่ากับวัตถุประสงค์หรือมากกว่าวัตถุประสงค์ ซึ่งการ เขียนวัตถุประสงค์ควรคำนึงถึง (๑) มีความเป็นไปได้และมีความ เฉพาะเจาะจง ในการดำเนินงานตามโครงการ (๒) วัดและ ประเมินผลระดับของความสำเร็จได้ (๓) ระบุสิ่งที่ต้องการดำเนินงาน อย่างชัดเจนและเฉพาะเจาะจงมากที่สุดและสามารถปฏิบัติได้ (๔) เป็นเหตุเป็นผล สอดคล้องกับความเป็นจริง (๕) ส่งผลต่อการบ่ง บอเวลาได้	(๕)	
<b>รวมคะแนน</b>		<b>๑๐๐</b>	

### ๔.๓ สรุปผลการพัฒนาท้องถิ่นในภาพรวม

ในการจัดทำแผนพัฒนาท้องถิ่น (พ.ศ. ๒๕๖๖ - ๒๕๗๐) ขององค์การปกครองส่วนท้องถิ่น ก็เพื่อใช้เป็นเครื่องมือในการพัฒนา เป็นแนวทางในการบริหารพัฒนาท้องถิ่นให้บรรลุตามวัตถุประสงค์และเป้าหมาย เกิดประสิทธิภาพประสิทธิผลสูงสุดในการแก้ไขปัญหาให้กับประชาชน ก่อให้เกิดประโยชน์และสามารถตอบสนองความต้องการพัฒนาของประชาชน โดยพิจารณาบรรจุโครงการในงบประมาณรายจ่ายประจำปี งบประมาณรายจ่ายเพิ่มเติม และงบประมาณจากเงินสะสม โดยจะต้องมีการติดตามและประเมินผลแผนพัฒนาตามระเบียบกระทรวงมหาดไทย ว่าด้วยการจัดทำแผนพัฒนาขององค์การปกครองส่วนท้องถิ่น พ.ศ. ๒๕๔๘ และที่แก้ไขเพิ่มเติมถึง (ฉบับที่ ๓) พ.ศ. ๒๕๖๑ เป็นการสรุปผลในภาพรวมของท้องถิ่น เป็นการติดตามผลการนำยุทธศาสตร์ขององค์การปกครองส่วนท้องถิ่นว่าเกิดผลทั้งในเชิงปริมาณ และเชิงคุณภาพอย่างไรซึ่งสามารถวัดผลได้ทั้งเชิงสถิติต่างๆ ตารางกราฟ และการพรรณนา ดังนี้

#### (๑) การวัดผลในเชิงปริมาณและเชิงคุณภาพ

##### (๑.๑) การวัดผลในเชิงปริมาณ (Quantity)

- โดยเครื่องมือที่ใช้ในการติดตามและประเมินผลในเชิงปริมาณ มีดังนี้

การวางแผนพัฒนาท้องถิ่น (พ.ศ. ๒๕๖๑ - ๒๕๖๕)										
ได้กำหนดโครงการที่จะดำเนินการตามแผนพัฒนาท้องถิ่น (พ.ศ. ๒๕๖๑ - ๒๕๖๕)										
ยุทธศาสตร์ อปท.	๒๕๖๑		๒๕๖๒		๒๕๖๓		๒๕๖๔		๒๕๖๕	
	จำนวน	งบประมาณ	จำนวน	งบประมาณ	จำนวน	งบประมาณ	จำนวน	งบประมาณ	จำนวน	งบประมาณ
๑. ยุทธศาสตร์ด้านโครงสร้างพื้นฐาน	๒๘	๔๓,๐๖๑,๐๐๐	๖๘	๖๕,๕๘๕,๐๐๐	๗๙	๕๕,๗๑๖,๖๐๐	๖๖	๔๘,๐๔๖,๖๐๐	๓๔	๑๓,๔๕๕,๐๐๐
๒. ยุทธศาสตร์ด้านสังคมและส่งเสริมคุณภาพชีวิต	๔๙	๒๐,๙๘๑,๘๙๔	๕๑	๒๕,๙๖๔,๘๙๔	๔๔	๑๘,๘๔๗,๓๙๔	๔๕	๑๘,๘๙๗,๓๙๔	๔๒	๑๘,๒๔๗,๓๙๔
๓. ยุทธศาสตร์ด้านศาสนา ศิลปวัฒนธรรม ฯ	๒๑	๑,๓๐๐,๐๐๐	๒๔	๕,๒๔๐,๐๐๐	๒๒	๑,๔๐๐,๐๐๐	๒๒	๓,๘๒๐,๐๐๐	๒๒	๑,๔๐๐,๐๐๐
๔. ยุทธศาสตร์ด้านการบริหารจัดการและอนุรักษ์ทรัพยากรธรรมชาติและสิ่งแวดล้อม	๓	๗๐,๐๐๐	๕	๑๒๐,๐๐๐	๖	๒๗๐,๐๐๐	๖	๒๗๐,๐๐๐	๖	๒๗๐,๐๐๐
๕. ยุทธศาสตร์ด้านการบริหารและจัดการองค์กร	๑๔	๑,๑๘๗,๐๐๐	๑๔	๘๙๙,๕๐๐	๑๔	๒,๓๓๗,๐๐๐	๑๑	๗๕๗,๐๐๐	๑๐	๗๔๒,๐๐๐

รวม	๑๑๕	๖๖,๕๙๙,๘๙๔	๑๖๒	๙๗,๘๐๙,๓๙๔	๑๖๕	๗๗,๕๗๐,๙๙๔	๑๕๐	๗๑,๗๙๐,๙๙๔	๑๑๔	๓๔,๑๑๔,๓๙๔
-----	-----	------------	-----	------------	-----	------------	-----	------------	-----	------------

สรุปรายงานผลการดำเนินการ ประจำปีงบประมาณ พ.ศ. ๒๕๖๑						
ลำดับที่	รายการ	โครงการ	งบประมาณ	โครงการที่สามารถดำเนินการได้ (.....โครงการ)		
				คิดเป็นร้อยละของแผนพัฒนาท้องถิ่นสี่ปี	คิดเป็นร้อยละของโครงการที่ดำเนินการได้ตามแผน	คิดเป็นร้อยละของข้อบัญญัติ+เงินสะสม
๑	บรรจุในแผนพัฒนาท้องถิ่น	๑๑๕	๖๖,๕๙๙,๘๙๔	๕๘.๒๖	๔๐.๘๗	๔๒.๖๑
๒	ตั้งในข้อบัญญัติงบประมาณ	๖๗	๒๖,๖๙๑,๓๔๑			
๓	จากเงินสะสม	๒	๑,๖๑๔,๗๐๙			
๔	สามารถดำเนินการได้ - ข้อบัญญัติ = ..... + - เงินสะสม = .....	๔๗ ๒	๒๐,๓๒๖,๑๕๒.๑๖			

**(๑.๒) การวัดผลในเชิงคุณภาพ (Quality)**

การจัดผลเชิงคุณภาพ ใช้การสำรวจความพึงพอใจในการวัดผลเชิงคุณภาพ โดยภาพรวม โดยได้มีการประเมินความพึงพอใจ ซึ่งการประเมินความพึงพอใจทำให้ทราบถึงผลเชิงคุณภาพในการดำเนินงานของเทศบาลในภาพรวม

โดยเครื่องมือที่ใช้ในการประเมินความพึงพอใจ มีดังนี้

แบบที่ ๓/๓ แบบประเมินความพึงพอใจต่อผลการดำเนินงานขององค์กรปกครองส่วนท้องถิ่น

แบบที่ ๓/๔ แบบประเมินความพึงพอใจของผู้รับบริการในงานบริการขององค์กรปกครองส่วนท้องถิ่น

## ๔.๔ ข้อเสนอแนะในการจัดทำแผนพัฒนาท้องถิ่น

### (๑) ผลกระทบนำไปสู่อานาคต

(๑.๑) ปัญหาสาธารณสุขต่างๆ ที่เกิดขึ้นในองค์กรปกครองส่วนท้องถิ่น อันได้แก่ ภัยแล้ง วาตภัย น้ำท่วม ที่เกิดขึ้นและส่งผลกระทบต่อประชาชนในพื้นที่ เกิดความเสียหายทั้งชีวิต และทรัพย์สิน แนวทางการแก้ไข คือพิจารณาวางแผนการดำเนินการป้องกัน ก่อนเกิดเหตุ ระหว่างเกิดเหตุ หลังเกิดเหตุ บรรจุแผนงาน โครงการ กิจกรรม การให้ความช่วยเหลือต่างๆ จัดตั้งศูนย์ช่วยเหลือประชาชนขององค์กรปกครองส่วนท้องถิ่น เพื่อสามารถดำเนินการได้ทันที่

(๑.๒) ปัญหาโรคระบาดที่เกิดจากคน เกิดจากสัตว์ ที่ส่งผลกระทบต่อชีวิตประชาชน และสัตว์ต่างๆ ในตำบล ซึ่งได้แก่ โรคไข้หวัดใหญ่ โรคมือ เท้า ปาก ที่เกิดขึ้นกับเด็กๆ โรคพิษสุนัขบ้า แนวทางการแก้ไขปัญหา คือ ฝึกอบรม ประชาสัมพันธ์ รมรงค์การป้องกัน ลงพื้นที่ระงับการเกิดโรคระบาด การทำลาย การรักษา

(๑.๓) ปัญหาประชาชนมีรายได้น้อย การศึกษาต่ำ ประชาชนในตำบลยังมีคนรายได้น้อย มีหนี้สินเยอะ ไม่เพียงพอในการดำรงชีวิต ค่าครองชีพสูง แนวทางการแก้ไขปัญหา ให้ความรู้เกี่ยวกับการประกอบอาชีพ สาธิตการประกอบอาชีพ ช่วยเหลือประชาชนซ่อมแซมบ้านคนจน ผู้มีรายได้น้อย ส่งเสริมด้านการศึกษาโดยการจัดบริการสาธารณสุขด้านการศึกษา การจัดตั้งศูนย์พัฒนาเด็กเล็ก สนับสนุนกิจกรรมต่างๆ ให้กับเด็กนักเรียน จ้างเด็กนักเรียนในช่วงปิดภาคเรียนเพื่อมีรายได้

(๑.๔) ปัญหายาเสพติดในตำบล ในพื้นที่ยังไม่พบว่ามีการค้ายาเสพติด และยังไม่พบรายงานว่ามีผู้ติดยาเสพติด แต่เพื่อเป็นการป้องกัน มีแนวทางการป้องกัน โดยการลงพื้นที่ค้นหา การรณรงค์ป้องกัน การให้ความรู้กับประชาชนได้ทราบถึงโทษของยาเสพติด

### (๒) ข้อสังเกต ข้อเสนอแนะ ผลจากการพัฒนา

(๒.๑) ข้อสังเกต จากการสำรวจข้อมูล การลงพื้นที่ในตำบล จะเห็นว่าประชาชนยังมีปัญหาที่จะต้องดำเนินการแก้ไขอยู่มาก ดังนี้ ด้านการศึกษา สาธารณสุข ความมั่นคงปลอดภัยในชีวิตและทรัพย์สิน การศาสนา ศิลปวัฒนธรรม ประเพณี กีฬา สถานที่ผ่อนหย่อนใจ สวัสดิการสังคม การเกษตร เศรษฐกิจ อุตสาหกรรม การพัฒนาอาชีพ เส้นทางคมนาคมขนส่ง/ไฟฟ้า/น้ำประปา/แหล่งน้ำเพื่ออุปโภค - บริโภค ด้านทรัพยากรและสิ่งแวดล้อม ขยะมูลฝอยและสิ่งปฏิกูล จากปัญหาด้านต่างๆ ประชาชนไม่สามารถแก้ไขปัญหาเองได้จึงต้องเสนอให้องค์กรปกครองส่วนท้องถิ่นแก้ไข ทำให้มีการเสนอโครงการเข้ามาเป็นจำนวนมาก ซึ่งงบประมาณขององค์กรปกครองส่วนท้องถิ่นนั้นมีจำกัด ไม่เพียงพอต่อการจัดการได้

(๒.๒) ข้อเสนอแนะ จากข้อสังเกตดังกล่าว มีข้อเสนอแนะในการแก้ไขปัญหาต่างๆ ดังนี้ ปัญหาต่างๆ ที่ถูกเสนอมายังองค์กรปกครองส่วนท้องถิ่น นั้น ควรนำมาพิจารณาจัดลำดับความสำคัญโดยประชาคมท้องถิ่น ซึ่งมีหลายภาคส่วน ประกอบไปด้วย คณะกรรมการพัฒนาขององค์กรปกครองส่วนท้องถิ่น สมาชิกสภาท้องถิ่น ผู้นำหมู่บ้าน ตัวแทนส่วนราชการ รัฐวิสาหกิจ หน่วยงานที่

เกี่ยวข้อง ประชาชนทั่วไป ร่วมกันพิจารณาจัดลำดับความสำคัญของโครงการ และพิจารณาบรรจุเข้าแผนพัฒนาท้องถิ่นต่อไป กรณีโครงการที่เกินศักยภาพที่องค์กรปกครองส่วนท้องถิ่นเสนอขอรับการสนับสนุนจากหน่วยงานอื่น

(๒.๓) ผลจากการพัฒนา จากการพัฒนาที่ผ่านมาพบว่าองค์กรปกครองส่วนท้องถิ่นได้แก้ไขปัญหาให้กับประชาชนได้ในหลายเรื่อง และครอบคลุมทุกด้าน มีผลการประเมินอยู่ในเกณฑ์ที่ดี ประชาชนมีความพึงพอใจ แต่ก็ยังมีปัญหาที่จะต้องแก้ไขต่อไป ไม่ว่าจะเป็นด้านสิ่งแวดล้อมที่ยังมีการเผ่าถ่านที่ส่งกลิ่นเหม็นรำคาญ การพนันที่ยังมีในพื้นที่ เส้นทางคมนาคมยังไม่ครบ ผลการพัฒนาขององค์กรปกครองส่วนท้องถิ่นในปีที่ผ่านมา สรุปได้ดังนี้

	ยุทธศาสตร์	โครงการ	จำนวนงบประมาณ	วงเงินตามสัญญา
๑.	๑.ด้านโครงสร้างพื้นฐาน	ก่อสร้างถนน ค.ส.ล.สายบ้านนายไสว ? ฝายน้ำล้นห้วยยูงกลาง ม.๑	๒๕๗,๐๐๐.๐๐	๒๕๗,๐๐๐.๐๐
๒.	๑.ด้านโครงสร้างพื้นฐาน	ก่อสร้างถนน ค.ส.ล. สายเขาพระทอง ม.๓ - เขาลำปะ ม.๒	๗๐๐,๐๐๐.๐๐	๖๙๘,๐๐๐.๐๐
๓.	๑.ด้านโครงสร้างพื้นฐาน	ก่อสร้างถนน ค.ส.ล. สายเขากอย ม.๓ -วังเคียน ม.๒ (บ้านอ.จตุฎ )	๗๐๐,๐๐๐.๐๐	๖๙๗,๐๐๐.๐๐
๔.	๑.ด้านโครงสร้างพื้นฐาน	ก่อสร้างถนน ค.ส.ล. สายทุ่งนักษัน -ชลประทาน ม.๔	๗๐๐,๐๐๐.๐๐	๖๙๘,๐๐๐.๐๐
๕.	๑.ด้านโครงสร้างพื้นฐาน	ก่อสร้างถนน ค.ส.ล.สายสามแยกทุ่งไม้ไผ่ - ห้วยยูง ม.๕	๗๐๐,๐๐๐.๐๐	๕๑๓,๐๐๐.๐๐
๖.	๑.ด้านโครงสร้างพื้นฐาน	ก่อสร้างถนน ค.ส.ล. สายโรงเรียนบ้านทุ่งโชน ? วัดทุ่งโชน ?สามแยกพัฒนา ม.๕-ม.๖	๗๐๐,๐๐๐.๐๐	๕๐๔,๐๐๐.๐๐
๗.	๑.ด้านโครงสร้างพื้นฐาน	ก่อสร้างถนน ค.ส.ล. สายคลองลานแซะ-วังตาพุด ม.๗	๗๐๐,๐๐๐.๐๐	๔๕๘,๙๐๐.๐๐
๘.	๒.ด้านสังคมและส่งเสริมคุณภาพชีวิต	โครงการเพื่อนร่วมเดินทางในช่วงเทศกาลปีใหม่และสงกรานต์	๕๑,๐๐๐.๐๐	๓๕,๒๐๐.๐๐
๙.	๒.ด้านสังคมและส่งเสริมคุณภาพชีวิต	โครงการบริหารจัดการระบบการแพทย์ฉุกเฉิน	๓๕๐,๐๐๐.๐๐	๒๔๑,๖๑๐.๐๐
๑๐.	๒.ด้านสังคมและส่งเสริมคุณภาพชีวิต	โครงการอาหารเสริม(นม)ให้แก่เด็กใน ศพด.และโรงเรียนอนุบาลเขาพระทอง	๑,๘๑๙,๗๔๑.๐๐	๑,๕๐๔,๖๙๒.๑๖
๑๑.	๒.ด้านสังคมและส่งเสริมคุณภาพชีวิต	โครงการอาหารกลางวันศูนย์พัฒนาเด็กเล็กและโรงเรียนอนุบาลเขาพระทอง	๑,๕๗๘,๘๐๐.๐๐	๗๙๒,๖๒๐.๐๐
๑๒.	๒.ด้านสังคมและส่งเสริมคุณภาพชีวิต	โครงการจ้างเหมาบริการ ครูพี่เลี้ยง	๓๒๔,๐๐๐.๐๐	๓๐๕,๔๑๘.๐๐

	ยุทธศาสตร์	โครงการ	จำนวนงบประมาณ	วงเงินตามสัญญา
๑๓.	๒.ด้านสังคมและส่งเสริมคุณภาพชีวิต	โครงการอบรมให้ความรู้และรณรงค์การป้องกันโรคเอดส์และโรคอุบัติใหม่	๒๐,๐๐๐.๐๐	๑๑,๒๐๐.๐๐
๑๔.	๒.ด้านสังคมและส่งเสริมคุณภาพชีวิต	ปรับปรุงซ่อมแซมศูนย์พัฒนาเด็กเล็กสังกัดองค์การบริหารส่วนตำบลเขาพระทองจำนวน ๔ ศูนย์และโรงเรียนอนุบาลเขาพระทอง	๑๕๐,๐๐๐.๐๐	๑๕๐,๐๐๐.๐๐
๑๕.	๒.ด้านสังคมและส่งเสริมคุณภาพชีวิต	โครงการก่อสร้างเสาดงศูนย์พัฒนาเด็กเล็กชุมชนวัดเขาลำปะ	๒๒,๕๐๐.๐๐	๒๑,๖๐๐.๐๐
๑๖.	๒.ด้านสังคมและส่งเสริมคุณภาพชีวิต	โครงการก่อสร้างรั้วศูนย์พัฒนาเด็กบ้านทุ่งโชน	๒๓๓,๐๐๐.๐๐	๒๓๐,๐๐๐.๐๐
๑๗.	๒.ด้านสังคมและส่งเสริมคุณภาพชีวิต	โครงการจัดอบรม/กิจกรรมเสริมสร้างความรู้เกี่ยวกับประชาธิปไตยและการมีส่วนร่วมของประชาชนในท้องถิ่น	๑๒,๐๐๐.๐๐	๑๑,๙๐๐.๐๐
๑๘.	๒.ด้านสังคมและส่งเสริมคุณภาพชีวิต	สนับสนุนส่งเสริมสถาบันครอบครัว/ศูนย์พัฒนาครอบครัว	๒๕,๐๐๐.๐๐	๑๔,๘๐๐.๐๐
๑๙.	๒.ด้านสังคมและส่งเสริมคุณภาพชีวิต	โครงการส่งเสริมด้านเศรษฐกิจพอเพียง	๑๕๐,๐๐๐.๐๐	๑๙,๑๖๐.๐๐
๒๐.	๒.ด้านสังคมและส่งเสริมคุณภาพชีวิต	โครงการเบี้ยยังชีพผู้สูงอายุ	๗,๓๓๒,๐๐๐.๐๐	๗,๑๑๘,๕๐๐.๐๐
๒๑.	๒.ด้านสังคมและส่งเสริมคุณภาพชีวิต	โครงการเบี้ยยังชีพคนพิการ	๒,๗๑๖,๘๐๐.๐๐	๒,๓๒๙,๔๐๐.๐๐
๒๒.	๒.ด้านสังคมและส่งเสริมคุณภาพชีวิต	โครงการเบี้ยยังชีพผู้ป่วยเอดส์	๑๒๐,๐๐๐.๐๐	๗๑,๐๐๐.๐๐
๒๓.	๒.ด้านสังคมและส่งเสริมคุณภาพชีวิต	โครงการอุดหนุนอาหารกลางวันของนักเรียนโรงเรียนสังกัดสพฐ.	๒,๕๘๔,๐๐๐.๐๐	๖๒๓,๐๐๐.๐๐
๒๔.	๒.ด้านสังคมและส่งเสริมคุณภาพชีวิต	โครงการอุดหนุนอาหารเสริม(นม)นักเรียน โรงเรียนสังกัดสพฐ.	๒,๕๘๔,๐๐๐.๐๐	๑,๕๐๔,๖๙๒.๑๖
๒๕.	๒.ด้านสังคมและส่งเสริมคุณภาพชีวิต	โครงการอบรมด้านการป้องกันและระงับ อักคิภัยแก่นักเรียนในโรงเรียน	๒๐,๐๐๐.๐๐	๑๙,๘๐๐.๐๐
๒๖.	๒.ด้านสังคมและส่งเสริมคุณภาพชีวิต	โครงการอบรมด้าน พ.ร.บ.ข้อมูลข่าวสาร	๑๕,๐๐๐.๐๐	๘,๐๐๐.๐๐

	ยุทธศาสตร์	โครงการ	จำนวนงบประมาณ	วงเงินตามสัญญา
๒๗.	๓.ด้านศาสนา ศิลปวัฒนธรรม จารีตประเพณี และภูมิปัญญา ท้องถิ่น	โครงการจัดกิจกรรมประเพณีมาฆบูชาแห่ผ้าขึ้นธาตุ	๑๐,๐๐๐.๐๐	๔,๐๐๐.๐๐
๒๘.	๓.ด้านศาสนา ศิลปวัฒนธรรม จารีตประเพณี และภูมิปัญญา ท้องถิ่น	โครงการจัดงานประเพณีลอยกระทง	๓๕,๐๐๐.๐๐	๑๗,๕๐๐.๐๐
๒๙.	๓.ด้านศาสนา ศิลปวัฒนธรรม จารีตประเพณี และภูมิปัญญา ท้องถิ่น	โครงการจัดงานประเพณี สงกรานต์ รดน้ำขอพร ผู้สูงอายุ	๖๐,๐๐๐.๐๐	๙,๗๐๐.๐๐
๓๐.	๓.ด้านศาสนา ศิลปวัฒนธรรม จารีตประเพณี และภูมิปัญญา ท้องถิ่น	โครงการจัดกิจกรรมประเพณีแห่เทียนพรรษา	๑๕,๐๐๐.๐๐	๑๔,๕๐๐.๐๐
๓๑.	๓.ด้านศาสนา ศิลปวัฒนธรรม จารีตประเพณี และภูมิปัญญา ท้องถิ่น	โครงการร่วมงาน ดอกจูดบาน ภาษาดอกไม้เมืองชะ อวด	๖๐,๐๐๐.๐๐	๕,๐๐๐.๐๐
๓๒.	๓.ด้านศาสนา ศิลปวัฒนธรรม จารีตประเพณี และภูมิปัญญา ท้องถิ่น	โครงการทำบุญตักบาตรสงฆ์ปีเก่าต้อนรับปีใหม่	๘๐,๐๐๐.๐๐	๑๓,๕๐๐.๐๐
๓๓.	๓.ด้านศาสนา ศิลปวัฒนธรรม จารีตประเพณี และภูมิปัญญา ท้องถิ่น	โครงการอนุรักษ์ศิลปะพื้นบ้านและวัฒนธรรมท้องถิ่น	๑๕,๐๐๐.๐๐	๑๔,๔๐๐.๐๐
๓๔.	๓.ด้านศาสนา ศิลปวัฒนธรรม จารีตประเพณี และภูมิปัญญา ท้องถิ่น	โครงการแข่งขันกีฬาสามสัมพันธ์องค์กรปกครองส่วน ท้องถิ่น	๓๐,๐๐๐.๐๐	๑๙,๖๓๕.๐๐
๓๕.	๓.ด้านศาสนา ศิลปวัฒนธรรม จารีตประเพณี และภูมิปัญญา ท้องถิ่น	โครงการแข่งขันกีฬาต้าน ยาเสพติด	๓๘๐,๐๐๐.๐๐	๑๓,๙๐๐.๐๐
๓๖.	๓.ด้านศาสนา ศิลปวัฒนธรรม จารีตประเพณี และภูมิปัญญา ท้องถิ่น	โครงการจัดส่งนักกีฬา นักกรีฑา เยาวชน ประชาชน ร่วมแข่งขันกีฬา กรีฑาอำเภอชะอวด	๑๕๐,๐๐๐.๐๐	๑๓,๔๔๐.๐๐

	ยุทธศาสตร์	โครงการ	จำนวนงบประมาณ	วงเงินตามสัญญา
๓๗.	๓.ด้านศาสนา ศิลปวัฒนธรรม จารีตประเพณี และภูมิปัญญา ท้องถิ่น	โครงการจัดซื้อวัสดุกีฬา	๗๐,๐๐๐.๐๐	๗๐,๐๐๐.๐๐
๓๘.	๓.ด้านศาสนา ศิลปวัฒนธรรม จารีตประเพณี และภูมิปัญญา ท้องถิ่น	โครงการฝึกอบรมทักษะกีฬาสำหรับเด็กและเยาวชน	๒๐,๐๐๐.๐๐	๒๐,๐๐๐.๐๐
๓๙.	๔.ด้านการบริหารจัดการและ อนุรักษ์ทรัพยากรธรรมชาติและ สิ่งแวดล้อม	โครงการปลูกหญ้าแฝกตามแนวพระราชดำริ	๕,๐๐๐.๐๐	๓,๘๐๐.๐๐
๔๐.	๔.ด้านการบริหารจัดการและ อนุรักษ์ทรัพยากรธรรมชาติและ สิ่งแวดล้อม	โครงการสามวัยใส่ใจสิ่งแวดล้อม	๑๕,๐๐๐.๐๐	๑๓,๐๐๐.๐๐
๔๑.	๕.ด้านการบริหารและจัดการ องค์กร	โครงการเสริมสร้างคุณธรรมและจริยธรรมให้แก่ เจ้าหน้าที่ท้องถิ่น	๑๐,๐๐๐.๐๐	๙,๖๐๐.๐๐
๔๒.	๕.ด้านการบริหารและจัดการ องค์กร	โครงการจ้างเหมาบริการรักษาความปลอดภัยสถานที่ ราชการ	๖๖,๐๐๐.๐๐	๖๖,๐๐๐.๐๐
๔๓.	๕.ด้านการบริหารและจัดการ องค์กร	โครงการจัดงานรัฐพิธี	๗๐,๐๐๐.๐๐	๓๗,๘๐๐.๐๐
๔๔.	๕.ด้านการบริหารและจัดการ องค์กร	ปรับปรุงภูมิทัศน์บริเวณ อบต.	๘๐,๐๐๐.๐๐	๗๙,๐๐๐.๐๐
๔๕.	๕.ด้านการบริหารและจัดการ องค์กร	ก่อสร้าง/ปรับปรุงที่ทำการ องค์การบริหารส่วนตำบล	๔๑๔,๐๐๐.๐๐	๔๐๘,๐๐๐.๐๐
๔๖	๕.ด้านการบริหารและจัดการ องค์กร	โครงการจัดงานวันท้องถิ่นไทย	๒๐,๐๐๐.๐๐	๖,๐๐๐.๐๐
๔๗.	๕.ด้านการบริหารและจัดการ องค์กร	โครงการปรับปรุงระบบแผนที่ภาษีและทะเบียน ทรัพย์สิน	๑๓๐,๐๐๐.๐๐	๑๐๗,๗๑๐.๐๐